РАБОТНИЦА

СЕНТЯБРЬ
№ 9 1952

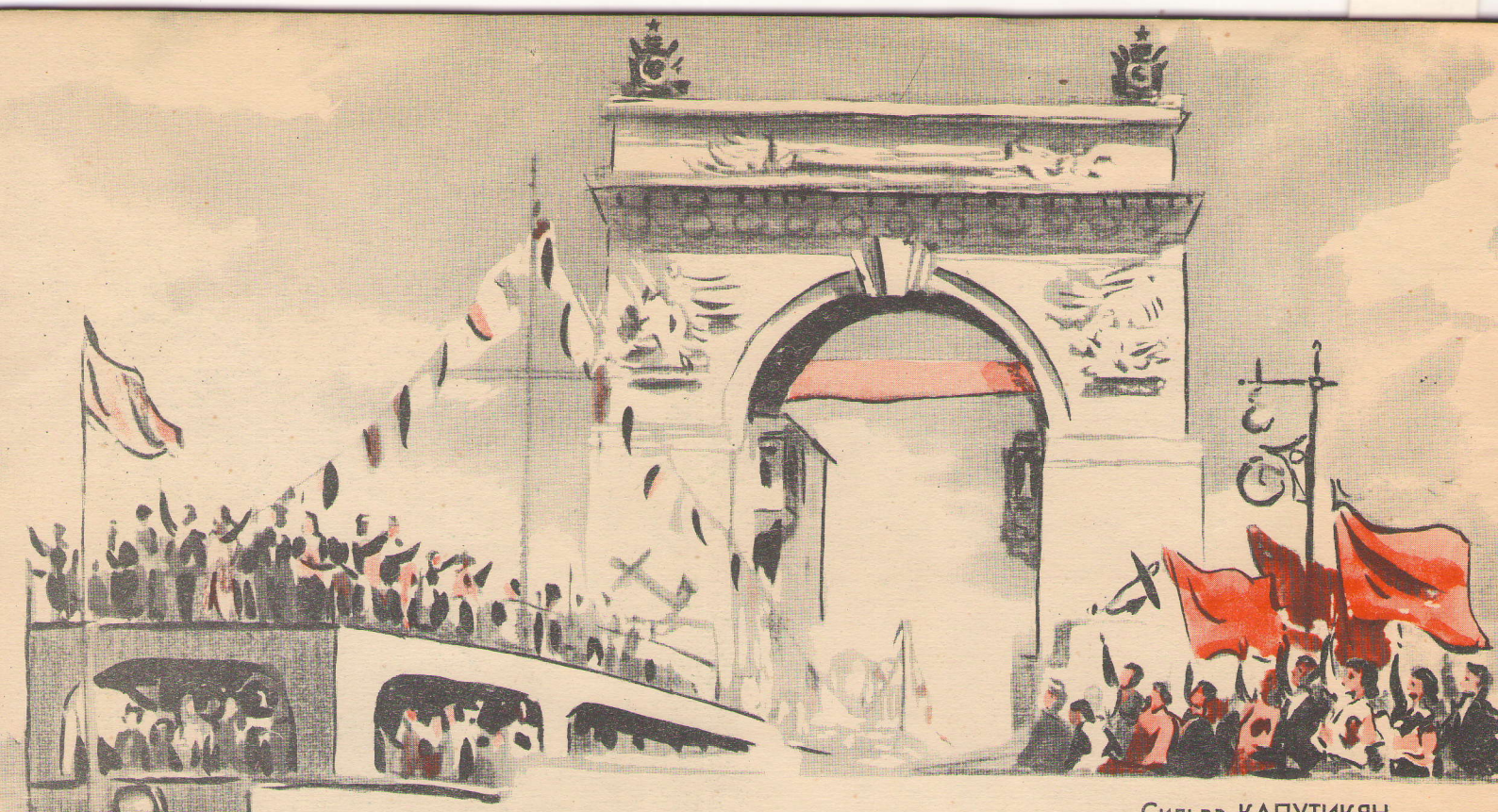

Сильва КАПУТИКЯН,
лауреат Сталинской премии

Мечта народов

Есть чувство, которое в сердце войдёт
И начинает владеть непреклонно...
Вот так породнился и русский народ
С мечтой о слиянии Волги и Дона.

Но в день Октября, когда было навек
Истории русло повёрнуто нами,
Ещё и не сблизились воды двух рек,
Сроднились народы своими мечтами.

Сама я не помню, в какой это миг
Она зазвучала в душе потрясённой,
И песней осталась в тетрадях моих
Мечта о слиянии Волги и Дона.

Далёк от Армении волжский утёс,
Канал не проходит моей стороною,
Но свежесть, что он на Поволжье
принёс,
И нас ограждает от душного зноя.

И каждое деревце новых лесов,
Встающее нынче в степях Сталинграда,
От злых суховеев, от жарких ветров
Спасает лозу моего винограда.

И множество русел незримых идёт
От Волги в далёкие земли и страны.
И первый входящий в канал теплоход
Плывёт к берегам моего Еревана...

Перевод с армянского
Мих. МАТУСОВСКОГО.

27/VII—52 г. борт теплохода
«Иосиф Сталин».

Сергей СМИРНОВ

Пример, достойный подражанья

Есть очень много рек на белом свете.
Но волгари
решили на века,
Что лучше нет,
Что невозможно встретить
Такой реки, как Волга мать-река.

А тихий Дон
сияет рядом с нею.
И верили донские казаки,
Что Дон Иваныч
краше и яснее,
Что нет нигде другой такой реки.
И мы сказали двум великим рекам:
Пора соединиться навсегда.
Великие,
Шагайте в ногу с веком! —
И вот канал
Заполнила вода.
Канал проложен там, где ширь степная,
На радость казаков и волгарей.
И две реки,
друг друга дополняя,
Теперь объединяют пять морей.
И всем советским рекам в назиданье
Мы говорим,
смотря на Волго-Дон:
Такой пример достоин подражанья.
Он и для вас
народом утверждён!

Пролетарии всех стран, соединяйтесь!

РАБОТНИЦА

№ 9 СЕНТЯБРЬ 1952

ГОД ИЗДАНИЯ ТРИДЦАТЫЙ

ИЗДАТЕЛЬСТВО «ПРАВДА»

ОТКРЫТИЕ ОЧЕРЕДНОГО XIX СЪЕЗДА ВКП(б) ВСТРЕТИМ НОВЫМИ ПРОИЗВОДСТВЕННЫМИ ПОБЕДАМИ.

5 октября начнёт работу XIX съезд партии. Вся страна готовится к этому знаменательному дню. Коллектив ткацкого цеха Ивановской фабрики имени рабочего Фёдора Зиновьева, став на стахановскую вахту, дал слово досрочно выполнить план третьего квартала и выпустить к 5 октября 320 тысяч метров ткани сверх плана.

На снимке: стахановка А. Одинцова. Она обслуживает 8 ткацких станков, выполняет дневную норму на 115 процентов, выпуская продукцию только первого сорта.

Фото Ф. Карышева (ТАСС)

ОВЛАДЕВАЙТЕ МАРКСИЗМОМ-ЛЕНИНИЗМОМ

Советский народ с воодушевлением встретил постановление Центрального Комитета ВКП(б) о созыве 5 октября 1952 года очередного XIX съезда ВКП(б). Проект директив съезда по пятому пятилетнему плану развития СССР на 1951—1955 годы и проект текста изменённого Устава партии открывают перед нашей партией, перед советским народом замечательные перспективы дальнейшего движения по пути к коммунизму. Трудящиеся женщины вместе со всем советским народом принимают новые социалистические обязательства в честь очередного съезда партии.

Опубликованные исторические документы имеют неоценимое значение для всей деятельности нашей партии, для обеспечения нового подъёма марксистско-ленинской пропаганды.

По всей стране проходит изучение и обсуждение опубликованных Центральным Комитетом партии материалов к XIX съезду ВКП(б). Новые силы для борьбы за коммунизм, непоколебимую уверенность в торжестве коммунистических идей черпают советские люди в этих партийных документах.

Великая партия Ленина — Сталина повседневно организует и вдохновляет советский народ на борьбу за коммунизм. Партия неустанно заботится о воспитании трудящихся, о повышении их культурного уровня и технических знаний, о том, чтобы строители коммунизма овладели самой передовой наукой — марксизмом-ленинизмом, ибо «Марксизм есть наука о законах развития природы и общества, наука о революции угнетённых и эксплуатируемых масс, наука о победе социализма во всех странах, наука о строительстве коммунистического общества» [1].

Ленин и Сталин учат, что Советское государство сильно сознательностью масс. Поэтому коммунистическое воспитание трудящихся нашей Родины приобретает всё большее значение. У советских людей воспитываются высокое понимание государственных интересов, чувства советского патриотизма и национальной гордости, идеология дружбы народов. Всё шире и шире развёртывается творческая инициатива, растёт политическая и трудовая активность миллионов трудящихся.

Выдающуюся роль в политическом образовании партийных и беспартийных большевиков играет энциклопедия основных знаний в области марксизма-ленинизма — сталинский «Краткий курс истории ВКП(б)». Эта книга имеет неоценимое значение для нашей партии, для нашего народа. «Краткий курс истории ВКП(б)» — могучее оружие советского народа в борьбе за победу коммунизма, могучее оружие трудящихся всех стран в борьбе за мир, демократию и социализм.

Овладеть марксистско-ленинской теорией — значит усвоить существо этой теории и научиться пользоваться ею при решении практических вопросов. «Марксистско-ленинская теория есть не догма, а руководство к действию», — указывает товарищ Сталин.

В нашей стране созданы неограниченные возможности для изучения марксистско-ленинской науки. Издаются огромными тиражами и широко распространяются труды основоположников марксизма-ленинизма — Маркса, Энгельса, Ленина, Сталина, обеспечивается полноценная работа сети партийного просвещения, совершенствуется система пропаганды политических и научных знаний. Никогда ещё партийная пропаганда не достигала такого размаха, как в последние годы. Только в системе партийного просвещения Москвы в истекшем учебном году занималось более шестисот тысяч коммунистов и беспартийных. Они занимались в политшколах, кружках основного и повышенного типа по изучению истории ВКП(б), вечерних университетах марксизма-ленинизма, самостоятельно изучали произведения Маркса, Энгельса, Ленина, Сталина.

На передовой линии фронта идеологической борьбы находятся наши пропагандисты. Видное место среди них занимают женщины.

Пропагандист парторганизации Московской сетевязальной фабрики т. Антуфьева добилась хороших результатов в руководимом ею кружке по изучению биографии товарища Сталина. Все слушатели с интересом посещали занятия кружка, активно выступали. Они хорошо усвоили изученный материал и подготовлены к тому, чтобы в новом учебном году успешно заниматься в кружке по изучению «Краткого курса истории ВКП(б)».

Изучение истории большевистской партии и биографий её гениальных основателей и вождей Ленина и Сталина даёт возможность всем трудящимся нашей страны воочию увидеть величайшие примеры беззаветного служения Родине, примеры героизма и самоотверженности, преданности интересам народа и беспощадности к его врагам. Жизнь и деятельность вождей большевистской партии — великий источник вдохновения в труде, в борьбе за построение коммунизма.

Овладевая марксизмом-ленинизмом, работницы социалистических предприятий неуклонно повышают производительность труда, совершенствуют технологические процессы. Об этом свидетельствуют такие, например, факты.

Калинина Мария Андреевна, стерженщица литейно-механического завода имени Л. М. Кагановича (Люблино), окончила в этом году учёбу в кружке повышенного типа по изучению истории партии. Упорно добиваясь глубоких знаний, она в то же время стремилась повышать свои производственные показатели и стала выполнять нормы выработки на 240—260 процентов. Сейчас М. А. Калинина выдвинута на должность помощника мастера стержневого отделения сталелитейного цеха и избрана партгруппоргом. На том же заводе токарь механического цеха Саплина Мария Павловна второй год изучает историю ВКП(б). Работая на станке по обточке колец для винтовых стяжек, она подняла производительность станка, увеличив число оборотов мотора, удвоила выпуск продукции.

Героическим новаторским трудом встречают наши женщины XIX съезд партии.

Под руководством великой партии Ленина — Сталина советский народ успешно выполнит план пятой пятилетки, сделает новый крупный шаг к победе коммунизма.

Марксизм-ленинизм освещает наш путь.

---

[1] И. Сталин. Марксизм и вопросы языкознания, стр. 54—55. М. Госполитиздат. 1951.

1 октября — начало занятий в сети партийного просвещения. Этого дня ждут и слушатели и руководители политшкол, семинаров, кружков.

Нужно заранее подготовить планы семинаров, ознакомиться с литературой, просмотреть наглядные пособия.

Елизавета Петровна Лукьянова, инженер-технолог Красильно-отделочной фабрики комбината имени Щербакова, руководит кружком по изучению истории партии второго года обучения.

Заранее пришла пропагандистка в магазин «Дом политической книги», чтобы подобрать необходимую литературу.

Фото М. Шулькиной

Трудовыми победами встречает советский народ XIX съезд ВКП(б)

Собрание работниц 1-го ткацкого цеха фабрики имени Фрунзе, посвящённое социалистическому соревнованию в честь XIX съезда партии.

На стахановской вахте

На ткацко-прядильной фабрике имени Фрунзе после опубликования проекта директив XIX съезда партии по пятому пятилетнему плану развития СССР на 1951—1955 годы и проекта текста изменённого Устава партии по цехам прошли читки и оживлённые беседы. Работницы с гордостью говорили о том, что в будущей пятилетке страна станет ещё могущественнее, ещё богаче, ещё красивее.

* * *

Ткацкая фабрика... Идёт собрание работниц второй смены, обсуждаются новые, повышенные обязательства. Одной из первых берёт слово Татьяна Корчагина, ткачиха, выпускающая продукцию только отличного качества. В честь XIX съезда партии она обязуется выполнить план на 125 процентов.

И Татьяна Корчагина, профорг 16-й бригады, и бригадир Н. Гришин говорят от имени всей бригады: 6 ткачих, работающих на 48 станках, и помощника мастера, вставших на стахановскую вахту.

Они по праву заняли первое место во Всесоюзном соревновании текстильщиков, выполнив план второго квартала на 115,1 процента и сэкономив на себестоимости продукции 828 рублей.

— Мы удержим переходящее Красное знамя,— говорит Корчагина.— Став на стахановскую вахту, бригада обязуется выполнить девятимесячный план на 122 процента и дать продукции отличного качества на 9,7 процента больше намеченного планом. Это будет наш подарок XIX съезду партии. Призываю всех последовать примеру 16-й бригады!

На трибуну поднимается работница М. Данилова. Она немногословна, но всем ясно, что горячие слова девушки не разойдутся с делом.

— Я обязуюсь выполнить план на 125 процентов и дать продукцию только отличного качества! — сказала она.

Товарищ А. П. Савенков от имени работников первого цеха вызывает на социалистическое соревнование коллектив второго цеха:

— Девятимесячный план выполнить досрочно — к 28 сентября! Дать ко дню открытия XIX съезда партии сверхплановую продукцию! Все на стахановскую вахту!

Его призыв поддержала старейшая ткачиха А. И. Фролова из 2-го цеха:

— Я также призываю работниц взять повышенные обязательства и сама даю слово выполнить план на 115 процентов. Становлюсь на стахановскую вахту в честь нашей родной партии!

* * *

Работница прядильной фабрики Александра Тяпкина, выполнившая 8-месячный план на 1 месяц 10 дней раньше срока, обязалась дать в сентябре 126 процентов плана.

На трибуне планочница Ирина Корчагина.

— Моя бригада становится на стахановскую вахту и обязуется выполнить девятимесячный план на 110 процентов. XIX съезд партии — величайшее событие в нашей жизни,— говорит она,— и я призываю товарищей ещё больше экономить сырьё, давать пряжу только лучшего качества. Из сэкономленной пряжи соткут много метров ткани для советского народа.

Ровничница Румянцева говорит:

— Проект директив XIX съезда по новому пятилетнему плану — это путь к дальнейшим успехам в строительстве коммунизма. Мы все воодушевлены замечательным событием в нашей стране — созывом XIX съезда партии. Если я выполняла план на 125 процентов, то теперь, становясь на стахановскую вахту, буду выполнять его на 130 процентов.

Коллектив рабочих, инженеров, техников и служащих прядильно-ткацкой фабрики имени Фрунзе, став на стахановскую вахту в честь XIX съезда коммунистической партии, обязуется досрочно выполнить девятимесячный план; дать продукции сверх плана на 2 миллиона 800 тысяч рублей; за счёт снижения себестоимости продукции сэкономить государству 2 млн. рублей.

Коллектив фабрики воспитывает свои кадры, повышает их квалификацию. По социалистическому обязательству к XIX партийному съезду 250 человек окончат подготовку в стахановских школах. Будет начато строительство нового жилого дома.

Выполнение взятых обязательств — вклад фабрики имени Фрунзе в дело укрепления могущества Родины, в дело укрепления мира во всём мире.

Трудовой подъём

Коллектив московской чулочной фабрики имени Ногина с огромным подъёмом встретил постановление ЦК ВКП(б) о созыве XIX съезда коммунистической партии. В эти дни во всех цехах и бригадах проходят обсуждения опубликованных материалов.

На одной из бесед депутат областного Совета депутатов трудящихся помощник мастера комплекта Мария Андреевна Ульянова сказала:

— В честь XIX съезда коммунистической партии мы берём на себя повышенные обязательства и обещаем выпустить в сентябре сверх плана 32 тысячи пар чулочных изделий. Это будет наш трудовой подарок съезду.

Коллектив работниц бригады отличного качества, где бригадиром Вера Матвеевна Никишкина, лучший помощник мастера фабрики, обязался ежедневно давать сверх плана три тысячи пар чулок.

С большим воодушевлением работают на участке, где помощником мастера Евдокия Смирнова. Её бригада, выпускающая в смену 6 100 пар детских чулок, взяла на себя обязательство дать в сентябре сверх плана 13 тысяч пар детских чулок высокого качества. Вязальщица этой бригады Валя Барсукова обязалась ежедневно выпускать 330 пар детских чулок сверх нормы.

Высокими производственными успехами встречает XIX съезд партии комсорг цеха № 2 Аня Горбачёва. Она работает на участке, где идёт монтаж и освоение новых однопроцессных чулочных автоматов. В обязательствах, взятых в честь съезда, коллектив участка дал слово смонтировать дополнительно шестьдесят автоматов. Аня Горбачёва успешно осваивает новую технику и дала слово удвоить выработку.

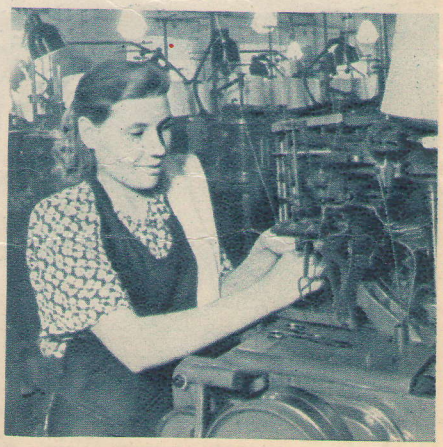

Вязальщица трикотажной фабрики имени Ногина Анна Горбачёва — одна из лучших стахановок фабрики — стала на стахановскую вахту в честь XIX съезда партии.

Фото М. Шулькиной

Дети и мир

Т. ЗУЕВА

В погоне за мировым господством, за бешеными сверхприбылями, вопреки воле всех народов к миру, американские империалисты готовят человечеству новую войну.

Задача защиты детей от ужасов новой войны, от нищеты и голода, от растлевающего влияния милитаризма близка и понятна всем народам мира. Она нашла широкий отклик в сердцах миллионов людей. Это со всей яркостью было подчёркнуто на Международной конференции в защиту детей, в работе которой приняли участие представители 64 стран мира.

Тяжёлое положение детей в капиталистических и колониальных странах находится в прямой зависимости от милитаристской политики империалистов. Политика подготовки войны привела к бешеному росту военных бюджетов империалистических стран и к резкому снижению ассигнований на нужды населения, на нужды детей.

Представительница США на конференции Векслер рассказала: «В США с их неописуемыми богатствами много голодных детей. Для большинства наших детей мясо является роскошью, потребление молока уменьшается... Мы строим мало новых школ, в которых очень нуждаемся, но мы строим тысячи новых танков». В США сотни тысяч детей не имеют пристанища, ютятся в скверах и подъездах домов. Миллионы детей не могут посещать школу. А между тем на деньги, затрачиваемые американским правительством на постройку только одного бомбардировщика «Б-36», можно было бы построить 350 жилых домов или несколько школ, вместо каждой полуавтоматической пушки можно построить одну небольшую больницу.

Свыше трёх миллионов американских ребятишек непосильно трудятся на табачных и текстильных фабриках, на консервных заводах, в барах, ресторанах, на фермах.

Но американские заправилы не только физически уродуют и убивают детей, они уродуют их морально, растлевают гангстерской литературой, кино, искусством, радио, отравляют ядом шовинизма, готовя из них будущих убийц. В стране раздувается военный психоз. Маленьких американских школьников по воздушной тревоге заставляют по нескольку раз в день ложиться на пол и прятаться от «атомных бомб». Это вызывает нервные расстройства и заболевания у многих тысяч детей. Недаром в одной из школ Нью-Йорка на вопрос учителя: «Кем вы будете через десять лет?» — две трети детей в классе ответили: «Мертвецами».

Англия по указке Уолл-стрита всё более превращается в военную базу, за что тяжело расплачиваются английские дети: они систематически недоедают. В стране только за первую половину 1951 года было издано свыше 60 правительственных распоряжений о повышении розничных цен. А сохранившаяся и поныне карточная система предусматривает по некоторым продовольственным товарам значительно более низкие нормы снабжения, чем даже во время второй мировой войны.

Школьное строительство в Англии из года в год сокращается, и множество детей не попадает в школы.

Во Франции в настоящее время 56 процентов младенцев умирает, не прожив года. Более одной трети грудных детей лишены грудного молока, так как матери, изнурённые работой и нуждой, не имеют его. В стране более миллиона неграмотных.

В Италии три миллиона бездомных детей; два миллиона детей не посещают школу, более миллиона мальчиков и девочек школьного возраста вынуждены работать, чтобы добыть себе кусок хлеба.

Во франкистской Испании в тюрьмах Барселоны, Мадрида томятся за решёткой тысячи малолетних. Правительство Франко ничего не делает, чтобы облегчить страдания населения страны, зато оно спешно строит аэродромы и военно-морские базы для США.

В титовской Югославии, где в угоду американским хозяевам три четверти бюджета ассигнуется на гонку вооружения, в прошлом году было закрыто 700 школ и более 40 процентов детей лишены возможности учиться.

В результате варварского налёта американской авиации на мирный населённый пункт этот раненный в голову и руки корейский ребёнок потерял своих родителей.

Закрытые школы превращены в казармы и тюрьмы титовского гестапо.

В Японии, где хозяйничают американцы, детская смертность достигает 62 процентов. Многие девочки и женщины вовлекаются нуждой в проституцию. Возрастает продажа детей. На почве нужды и голода увеличивается число самоубийств матерей с детьми.

В капиталистических странах катастрофически растёт детская преступность.

В крайне тяжёлом положении находятся дети народов колониальных и зависимых стран. С пяти — шестилетнего возраста они подвергаются жестокой эксплуатации. В Иране 85 процентов детей умирает, не достигнув пятнадцатилетнего возраста. Только 10 процентов иранских детей посещает школу. В Индии половина детей умирает до пятнадцатилетнего возраста.

Эти цифры и факты показывают, в какую бездну несчастий и нужды ввергнуты миллионы детей ради интересов кучки империалистов — поджигателей войны.

Во имя сумасбродной идеи мирового господства и порабощения народов, во имя миллиардных прибылей империалисты США развязали кровавую разбойничью войну в Корее.

Ужасы и страдания, переживаемые корейскими детьми, не поддаются описанию.

Все честные люди мира содрогаются, получая известия о злодеяниях и зверствах американских людоедов. Даже невинные детские игрушки американцы превращают в смертоносное оружие для уничтожения детей. Они начиняют эти игрушки микробами страшных болезней.

В марте в одном из пригородов Мукдена группа мальчиков увидела на дереве маленький парашют. Когда

ребята сняли его, он сам раскрылся, из него вылетела стая комаров. Это были комары, заражённые смертоносными бактериями. Мальчики погибли от воспаления мозга.

В городе Синчхонь по приказу командующего американскими оккупационными силами в этом районе Гаррисона было совершено бесчеловечное убийство 900 человек, в числе которых было 300 детей. Всех их загнали в глубокую яму, приказали раздеться, облили горючим и зажгли, а сэр Гаррисон фотографировал эту страшную казнь.

Разве могут честные люди, разве можем мы, матери, спокойно относиться к этому зверскому уничтожению мирного корейского народа!

Миллионы матерей шлют свои проклятия американским убийцам, выражают гневный протест против злодеяний в Корее и требуют привлечь к суду народов виновников чудовищных преступлений.

На фоне огромных бедствий народов капиталистических стран ещё ярче выступают великие успехи мирного строительства в нашей Советской стране и в странах народной демократии. Всё ярче и очевиднее выступает противоположность двух миров — мира загнивающего и умирающего капитализма, толкающего человечество в пропасть новых истребительных войн, и мира демократии и социализма, показывающего свою непреоборимую жизненную силу, ведущего последовательную ленинско-сталинскую политику мира.

С восторгом и надеждой следят все честные люди мира за успехами мирного строительства в СССР. В исторически короткие сроки наша страна совершает чудеса преобразования природы и экономики страны.

С каждым годом улучшается благосостояние советского народа. В 1950 году общая сумма доходов рабочих, служащих и крестьян увеличилась по сравнению с 1940 годом на 62 процента, а в 1951 году по сравнению с 1950 годом — ещё на 10 процентов. В 1947—1952 годах пять раз были снижены цены на товары массового потребления.

По всей стране идёт широкое строительство жилых домов, школ, больниц, яслей, детсадов, культурно-просветительных учреждений.

В распоряжение советской детворы предоставлена широкая сеть внешкольных учреждений, тысячи дворцов пионеров и клубов, детских театров и библиотек, парков и стадионов, станций юных техников и юных натуралистов, музыкальные, хореографические и художественные училища.

Каждое лето свыше 5 миллионов детей отдыхают в пионерских лагерях, на оздоровительных площадках, в детских садах и яслях.

Государственное издательство детской литературы и другие издательства нашей страны только в прошлом году выпустили 1 882 названия детских книг тиражом почти в 82 миллиона экземпляров. За годы советской власти у нас вышло 39 132 издания детских книг общим тиражом 1 600 миллионов экземпляров.

В СССР осуществлено всеобщее бесплатное семилетнее обучение детей. Все дети больших и самых малых народностей Советского Союза учатся в школах на своём родном языке. Более чем на 100 языках ведётся преподавание в советских школах. В Советском Союзе насчитывается свыше 220 тысяч школ и техникумов, в них обучается свыше 37 миллионов человек.

Ещё более широкие перспективы в развитии народного образования открывает перед советским народом проект директив XIX съезда партии по пятому пятилетнему плану развития СССР на 1951—1955 годы. «Завершить к концу пятилетки, — говорится в проекте директив, — переход от семилетнего образования на всеобщее среднее образование (десятилетка) в столицах республик, городах республиканского подчинения, в областных, краевых и крупнейших промышленных центрах. Подготовить условия для полного осуществления в следующей пятилетке всеобщего среднего образования (десятилетка) в остальных городах и сельских местностях.

В целях дальнейшего повышения социалистического воспитательного значения общеобразовательной школы и обеспечения учащимся, заканчивающим среднюю школу, условий для свободного выбора профессий, приступить к осуществлению политехнического обучения в средней школе и провести мероприятия, необходимые для перехода к всеобщему политехническому обучению».

Вся многообразная система воспитания советских детей — школа, внешкольные учреждения, детская печать, кино, искусство — направлена у нас на воспитание детей в духе советского патриотизма, горячей любви к советской Родине, к труду, в духе мира, дружбы и уважения ко всем народам.

Всё это облегчает труд матери, способствует её производственному и культурному росту, даёт возможность советской женщине активно участвовать в строительстве коммунистического общества.

«Наше государство, — говорит товарищ Сталин, — отличается от всех других государств тем, что оно не жалеет средств на хороший уход за детьми и хорошее воспитание молодёжи... Я думаю, что нигде нет такой заботы о ребёнке, о его воспитании и развитии, как у нас, в Советском Союзе».

Как поразительно отличается судьба двух четырёхлетних малышей — советской девочки Кристи Поплавской и турецкого мальчика Хасана Терзи!

В колхозном селе Далидовичи, недалеко от Минска, в семье Поплавских у четырёхлетней Кристи были обнаружены редкие музыкальные способности. Эта девочка окружена вниманием профессоров консерватории, заботой широкой общественности, которая с любовью следит за её развитием и готова оказать ей необходимую помощь. И мы знаем, что это обычный пример заботы о детях, о человеке в нашей стране.

А вот другой четырёхлетний ребёнок — турецкий мальчик Хасан Терзи из города Ризы. У него тоже обнаружены необычайные способности. Мальчик умеет писать и читать, пользуясь как латинизированным, так и арабским алфавитом. Турецкие филантропы решили проявить «заботу» о Хасане и собрать ему деньги на образование. Для этого они заставили четырёхлетнего Хасана день-денской бродить по улицам города с кружкой в руках и выпрашивать милостыню «для образования».

В судьбе простой русской женщины Татьяны Деевой и её большой семьи отражается вся наша советская жизнь, все наши успехи. Татьяна Деева воспитала десять детей. Все её дети получили высшее образование. Восемь из них работают инженерами в Москве, Ленинграде, Таллине. Две её дочери — научные работники в Москве.

Используя опыт советского народа, великий китайский народ и народы стран народной демократии за последние годы проделали огромную работу по улучшению положения детей.

В Китае введено новое законодательство, заботливо охраняющее интересы матери и ребёнка.

Коренным образом изменилась судьба польских детей. Растёт сеть яслей, детских садов, консультаций. Все дети школьного возраста учатся.

Старая Румыния в недавнем прошлом была отсталой страной с самой высокой в Европе смертностью детей и с самой низкой грамотностью населения. Теперь в демократической Румынии забота о матери и ребёнке стала делом государственной важности. Материнство из тяжёлого бремени превратилось в радость для женщин.

Больших успехов достигла демократическая Германия. В то время, как в Западной Германии для обучения детей не хватает тысяч школ, из года в год сокращаются ассигнования на просвещение и здравоохранение, в Германской Демократической Республике проявляется огромная забота о детях и молодёжи, третья часть бюджета тратится на просвещение и здравоохранение. Строятся новые ясли, детские консультации, школы, создана широкая сеть детских внешкольных учреждений.

Радостно живут теперь также дети свободной демократической Чехословакии, Болгарии, Венгрии, Албании.

Счастливое детство в СССР, огромная работа по улучшению положения детей, проводимая в Китайской Народной Республике, в странах народной демократии, служат вдохновляющим примером для всех, кто борется за мир, за жизнь и права детей в капиталистических и колониальных странах.

Движение народов в защиту мира растёт день ото дня и становится всё действеннее.

Народы земного шара, поднявшись на великую битву за сохранение и упрочение мира, твёрдо верят, что мир победит войну.

Они верят в свою победу потому, что во главе борцов за мир во всём мире идёт Советский Союз, а путь народам к миру указывает великий Сталин.

Ф. Э. Дзержинский (1924 год).

Ф. Э. ДЗЕРЖИНСКИЙ

Р. МАРКОВА,
кандидат исторических наук

11 сентября 1952 года исполняется 75 лет со дня рождения выдающегося деятеля большевистской партии и Советского государства Феликса Эдмундовича Дзержинского. Он умер 20 июля 1926 года в полном расцвете сил.

Феликс Эдмундович был одним из лучших руководителей ленинской гвардии, великий патриот и интернационалист, пламенный борец за победу коммунизма. Дзержинский рано вступил на путь революционной борьбы и больше 30 лет своей кипучей жизни отдал за счастье трудящихся. Яркую, полную героизма и отваги жизнь Феликса Эдмундовича И. В. Сталин назвал горением.

Ближайший соратник Ленина и Сталина, он был одним из руководителей Октябрьского вооружённого восстания: вместе с И. В. Сталиным Дзержинский входил в состав партийного центра, практически руководившего вооружённым восстанием в октябре 1917 года. «Герой Октября» — называл Ф. Э. Дзержинского товарищ Сталин.

Чтобы защитить завоевания революции, необходимо было наряду с организацией обороны республики создать орган, который сумел бы парализовать контрреволюционные действия врага. Таким органом явилась Всероссийская Чрезвычайная Комиссия по борьбе с контрреволюцией и саботажем (ВЧК). На ответственную работу руководителя комиссии партия поставила лучшего из своих сынов — Феликса Эдмундовича Дзержинского. На посту председателя ВЧК, а затем ГПУ Дзержинский находился до конца своей самоотверженной жизни, проявляя огромную энергию, работая сутками без отдыха и сна.

Летом 1918 года империалисты Америки, Англии, Франции, Японии без объявления войны начали вооружённую интервенцию против Советского Союза. Помогая героической Красной Армии, отражавшей удары врага, ВЧК во главе с Дзержинским зорко охраняет страну от вражеских посягательств, оберегает тыл от контрреволюционных вылазок. Самоотверженная работа Дзержинского в ВЧК даёт возможность Красной Армии уверенно бить врага на всех фронтах гражданской войны.

В марте 1919 года Дзержинского назначают народным комиссаром внутренних дел. Наряду с огромной деятельностью председателя ВЧК и народного комиссара внутренних дел, он — бессменный член Центрального Комитета партии и ВЦИК.

В сложной и ответственной работе Ф. Э. Дзержинский опирался на широкие слои народа и постоянно получал необходимую помощь со стороны трудящихся. Один из военных заговоров в Петрограде, возглавлявшийся и субсидировавшийся Антантой, был раскрыт благодаря бдительности рядового красноармейца. Он поднял на улице свёрток бумаги, потерянный проходившей мимо женщиной. Развернув свёрток, красноармеец увидел чертежи. Заподозрив измену, он задержал женщину и доставил её в ВЧК. Задержанная оказалась дочерью видного французского шпиона, связанного с Юденичем.

В любви к народу, в глубокой вере в его творческие силы, в сознании, что работа ВЧК служит делу освобождения народа, черпал Ф. Э. Дзержинский силу для борьбы с врагами советской власти.

Под руководством Дзержинского ВЧК блестяще справилась с труднейшими задачами по борьбе с контрреволюцией и охраной границ Советской республики от посягательств внешних врагов.

Возглавляя революционную работу по укреплению тыла в самые тяжёлые и опасные времена, Ф. Э. Дзержинский сочетал её с участием в боевых операциях Красной Армии. Вместе с И. В. Сталиным, под его руководством, он участвовал в разгроме Колчака, в борьбе против панской Польши.

Непримиримый к врагам революции, строгий к самому себе, требовательный к своим сотрудникам, Ф. Э. Дзержинский был необычайно чутким и отзывчивым человеком. Особенно горячо он любил детей, в которых видел надежду и будущее народа.

В результате империалистической и гражданской войн сотни тысяч детей оказались беспризорными. Дзержинский, несмотря на свою чрезвычайную загруженность, сам предложил возложить на него организацию помощи беспризорным детям. «...Ведь когда смотришь на детей, так не можешь не думать — все для них! Плоды революции не нам, а им»[1], — говорил он. В 1921 году по инициативе Дзержин-

[1] «Правда» № 198 от 20 июля 1936 года.

ского при президиуме ВЦИК создаётся Комиссия по борьбе с детской беспризорностью. Ф. Э. Дзержинский возглавляет эту комиссию. Он включает в борьбу с детской беспризорностью аппарат ВЧК, организует переселение детей из голодающих районов Поволжья, создаёт детские трудовые коммуны, всячески заботится о питании и здоровье детей, помогает наладить их воспитание. Вчерашние беспризорники при помощи Дзержинского и ВЧК начинают учиться, работать, становятся строителями Советского государства.

В годы восстановления народного хозяйства и построения фундамента социалистической экономики Ф. Э. Дзержинский становится выдающимся организатором и руководителем советской социалистической промышленности. В то время главной и самой сложной задачей в стране являлось восстановление транспорта, и партия ставит во главе Народного комиссариата путей сообщения Ф. Э. Дзержинского, оставляя его на постах председателя ВЧК — ОГПУ и Народного комиссара внутренних дел.

Возглавляя НКПС, он с присущей ему энергией и упорством борется за восстановление и развитие советского транспорта.

В феврале 1924 года по предложению И. В. Сталина Ф. Э. Дзержинский назначается председателем Высшего Совета народного хозяйства (ВСНХ). Трудные дни переживала тогда наша партия. Только что умер В. И. Ленин. Подняв голову, враги народа повели атаку, пытаясь разрушить Советское государство, подготовить условия для реставрации капитализма. В борьбе с капитулянтами и сложилось руководящее ядро большевистской партии во главе с И. В. Сталиным, которое отстояло великое дело Ленина. Не щадя сил, боролся Дзержинский за генеральную линию партии, за проведение в жизнь ленинско-сталинского плана индустриализации страны. Последняя речь Ф. Э. Дзержинского 20 июля 1926 года на объединённом пленуме ЦК и ЦКК была посвящена борьбе за стальное единство партии, за чистоту её рядов.

Ф. Э. Дзержинский умер на боевом посту. В статье, посвящённой памяти Дзержинского, И. В. Сталин писал о нём: «Не зная отдыха, не чураясь никакой черной работы, отважно борясь с трудностями и преодолевая их, отдавая все свои силы, всю свою энергию делу, которое ему доверила партия,— он сгорел на работе во имя интересов пролетариата, во имя победы коммунизма» [1].

На протяжении своей героической жизни Ф. Э. Дзержинский был подлинным большевиком ленинско-сталинского типа. Стойкий, высоко принципиальный, кристально чистый, беззаветно преданный революции, Феликс Эдмундович Дзержинский глубоко верил в революционные силы народных масс, в победу коммунизма. Скромный в своём героическом величии, он был образцом коммуниста — борца, до конца верного заветам партии.

[1] И. В. Сталин. Соч., т. 8, стр. 193.

12 тысяч пар обуви сверх плана

Завод «Мосштамп». Комсомольско-молодёжная бригада Екатерины Савиной взяла на себя новые повышенные обязательства в честь XIX съезда партии. После работы Е. Савина читает собравшейся в красном уголке бригаде материалы, посвящённые XIX съезду партии.

Фото М. Шулькиной

Работницы московской обувной фабрики имени Капранова пришли в цехи с номерами «Правды», где были опубликованы проект директив XIX съезда партии по пятому пятилетнему плану развития СССР на 1951—1955 годы и проект текста изменённого Устава партии.

В обеденный перерыв в цехах состоялись беседы. С огромным интересом слушали работницы чтение исторических документов, говорили взволнованно о своей любви и преданности родной коммунистической партии, товарищу Сталину.

— XIX съезд нашей партии — огромное событие,— сказала отличница социалистического соревнования лёгкой промышленности заготовщица З. Филиппова.— У нас, советских людей, принято отмечать важные события в жизни государства новыми производственными успехами. Съезд нашей родной партии мы должны встретить стахановским трудом. В проекте пятого пятилетнего плана особое внимание уделяется снижению себестоимости и улучшению качества продукции,— продолжала она.— Я беру на себя обязательство работать только на «отлично», делать заготовки только первого сорта. Я решила экономить столько ниток, чтобы ежемесячно два дня работать за счёт сэкономленных материалов.

Все работницы фабрики воодушевлены одним желанием — достойно встретить XIX съезд великой партии Ленина — Сталина.

— Партия для нас — родная мать, она неустанно заботится о народе,— сказала на одной из бесед закройщица Г. Зарипова.— В ответ на огромную заботу партии о нашем благосостоянии хочется работать ещё лучше. Я встаю на стахановскую вахту в честь XIX съезда партии и обязуюсь к пятому октября сэкономить 5 тысяч квадратных дециметров хромовой кожи и от сверхпланового снижения себестоимости продукции дать экономию в сумме пяти тысяч ста рублей.

Закройщица В. Герасимова обязалась довести экономию кожи до 6,4 тысячи кв. дециметров и от снижения себестоимости дать экономию в сумме 6 тысяч рублей.

Коллектив фабрики трудится в эти дни с огромным подъёмом. Смена мастера М. Синяковой в последние дни августа выполняла дневные задания на 115—117 процентов и давала на 8 процентов больше, чем раньше, обуви первого сорта.

Работницы цеха № 3, став на стахановскую вахту, взяли обязательство — дать сверх плана к 5 октября 3 400 пар обуви и добиться почётного звания цеха отличного качества.

25 августа вся фабрика имени Капранова стала на стахановскую вахту в честь XIX съезда партии. Коллектив обязался выпустить ко дню открытия съезда 12 тысяч пар сверхплановой обуви, пошив её из сэкономленной кожи, изготовить 3 новые модели женской обуви с меховой опушкой и одну модель мужских полуботинок.

Московские обувщики с честью несут почётную предсъездовскую вахту.

На цветной вкладке

Директор Московской фетро-обувной фабрики Анна Фёдоровна Николаева 11 лет работает пропагандистом.

В прошедшем учебном году она руководила кружком повышенного типа по изучению истории ВКП(б). С 1 октября слушатели кружка начнут изучение отдельных произведений классиков марксизма-ленинизма. Сейчас некоторые из них собрались в красном уголке фабрики на консультацию с Анной Фёдоровной по своим индивидуальным планам на новый учебный год.

На снимке слева направо: начальник валяльно-отделочного цеха Е. В. Шепилова, директор фабрики пропагандист А. Ф. Николаева, экономист планового отдела Т. И. Лебёдкина, начальник планового отдела Л. И. Смирнова, начальник столярно-колодочного цеха С. А. Шарапов и начальник отдела технического контроля Н. М. Щукина.

Фото Д. Шоломовича

Хао Цзянь-сю — образцовая работница хлопчатобумажной фабрики в городе Циндао.

ПЕРЕДОВОЙ ОПЫТ ХАО ЦЗЯНЬ-СЮ

СЕМНАДЦАТИЛЕТНЕЙ девушке Хао Цзянь-сю, прядильщице хлопчатобумажной фабрики в городе Циндао, по решению общего собрания работниц фабрики было присвоено почётное звание «Образцовая работница». Тогда же Новодемократический союз молодёжи Китая, членом которого она является, отметил её как «Образцового члена союза молодёжи». Имя Хао Цзянь-сю теперь известно во всех уголках страны. Её заслуга состоит в том, что она применила новый метод работы на прядильных машинах.

Метод Хао Цзянь-сю позволяет работать одновременно на 600 веретёнах вместо 300, как было раньше, и, кроме того, сокращает непроизводительный расход хлопка с 1,5 процента до 0,25 процента.

Применение метода Хао Цзянь-сю во всей текстильной промышленности даст дополнительно 44 460 кип пряжи в год. Из этой дополнительной пряжи можно выткать столько ткани, сколько нужно для удовлетворения годовой потребности 4 миллионов человек.

Успех, достигнутый Хао Цзянь-сю, основан на рациональной организации всего процесса работы.

Девушка нашла новый метод труда в результате тщательного выяснения причин непроизводительного расходования хлопка в процессе прядения. Когда происходит разрыв нити, некоторое количество хлопка, рассыпаясь на кожаном валике, пропадает. Кроме того, когда валики заполнены упавшим хлопковым волокном, нить рвётся чаще. Хао Цзянь-сю решила найти способ, который дал бы возможность как можно быстрее соединять разорвавшуюся нить, поддерживать валики в постоянной чистоте и одновременно производить уборку хлопка, упавшего около машины.

Вместо того чтобы метаться и бегать к местам замеченных разрывов, девушка перешла к регулярному и последовательному осмотру своего участка. Равномерно передвигаясь между рядами машин и осматривая в это время веретёна, она очищает валики правой рукой и подметает пол левой. После некоторой практики девушка убедилась, что может обходить таким образом в течение двух с половиной минут все 600 веретён, делая необходимую работу без излишней торопливости.

Установив новую систему обхода, Хао Цзянь-сю начала практиковаться в соединении разорвавшейся нити в кратчайшее время. Используя опыт старых рабочих, она добилась того, что стала устранять разрыв нити в среднем за 3,8 секунды.

Метод Хао Цзянь-сю представляет собой одно из важнейших усовершенствований за всю 36-летнюю историю китайской хлопчатобумажной промышленности.

Опыт Хао Цзянь-сю используют теперь лучшие прядильщики, техники и инженеры хлопчатобумажной промышленности Китая.

Метод работы Хао Цзянь-сю является практическим применением метода советского инженера Ковалёва в текстильной промышленности. По решению Министерства текстильной промышленности и Всекитайского комитета профсоюза текстильщиков передовой метод Хао Цзянь-сю широко внедряется на всех текстильных фабриках страны.

Пример Хао Цзянь-сю показывает, что рабочие нового Китая, руководимые коммунистической партией, быстро поднимают свой технический уровень и, овладевая новыми техническими методами, ускоряют экономическое развитие страны.

(Материал из журналов «Новый Китай» и «Китай».)

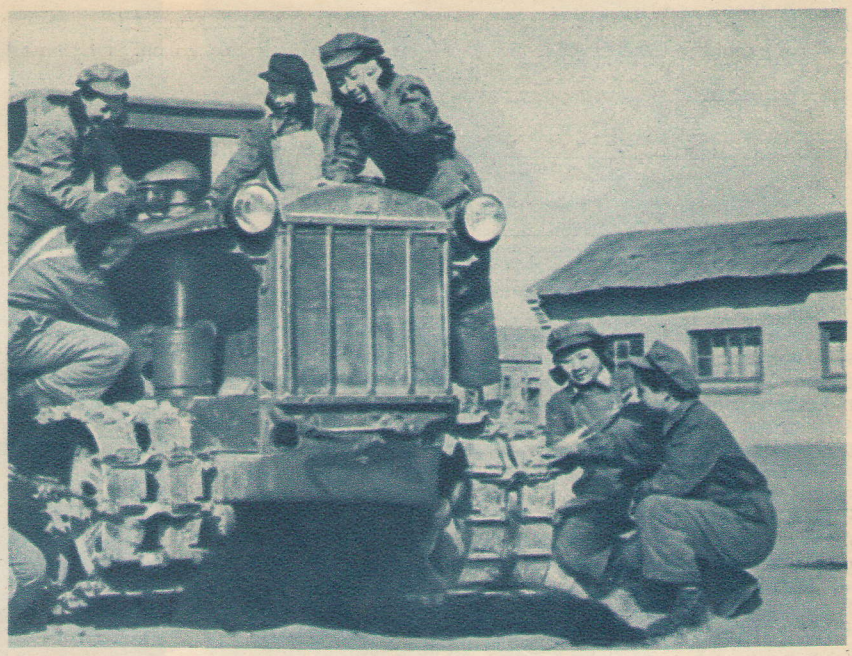

Молодёжь нового Китая стремится учиться. Многие крестьянские девушки желают овладеть специальностью тракториста. В стране созданы шестимесячные курсы трактористов. По окончании учёбы девушки отправляются работать в государственные машинно-тракторные станции.
На снимке: учащиеся курсов в Шуанцяо за изучением трактора.

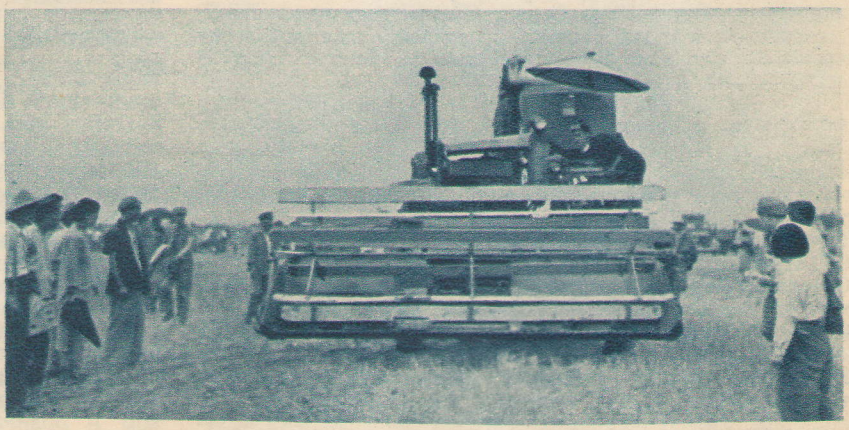

В Китайской Народной Республике создаются школы механизаторов сельского хозяйства. Более тысячи трактористов и механиков выпустила школа, находящаяся близ Пекина. Ежедневно десятки, а иногда и сотни крестьян со всех концов страны, студенты, представители фабрик и заводов приезжают в школу посмотреть работу чудесных советских машин.
На снимке: учащиеся школы показывают прибывшим работу самоходного комбайна.

ТРИ ГОДА НОВОЙ, СЧАСТЛИВОЙ ЖИЗНИ

Беседа с генеральным секретарём Всекитайского народного комитета защиты детей Кан Кэ-цин

— Невыносимо тяжела и трагична была жизнь нашего народа, особенно женщин и детей, в старом Китае,— говорит Кан Кэ-цин.

Нищета и голод сопутствовали китайской семье. Старый закон запрещал замужним женщинам работать на производстве. Ужасные антисанитарные условия, в которых жили бедняки, порождали эпидемии. Десятки тысяч людей становились жертвами суеверий и погибали. Половина новорожденных детей в Китае умирала, не дожив до года. Смертность детей в районах национальных меньшинств достигала 75 процентов.

Рисуя яркими, правдивыми красками страшное прошлое страны, классик китайской литературы Лу Синь твёрдо верил в счастливое будущее китайского народа, его молодого поколения.

В рассказе «Родное село» он писал:

«...Я верю, что их (детей) не разделит высокая стена и что им не придётся жить ни в таких мучительных скитаниях, как живу я, ни в таком тяжёлом отупении, как живёт Жуньту (герой рассказа, многодетный крестьянин.— *Ред.*); и не будет у них такой горькой злобы в душе, как у других. Они должны жить новой жизнью, какой мы не знали...»

Эту новую, радостную жизнь принесла китайскому народу победа народной революции, деятельность Центрального народного правительства.

Быстрыми темпами восстановлено сельское хозяйство. Завершается земельная реформа. В этом году выпуск стали, стальных изделий, машин и добыча угля достигнет наивысшего уровня в истории Китая, не говоря уже об успехах в лёгкой промышленности.

Невиданное до сих пор гигантское строительство на китайских реках с целью ограждения Юго-Восточного Китая от стихийных бедствий, новая железная дорога Чанду — Чунцин говорят о том, что Китайская Народная Республика претворяет в жизнь широкий план индустриализации страны.

Наука, литература и искусство стали достоянием народов Китая.

С первых же дней образования Китайской Народной Республики коммунистическая партия, Центральное народное правительство, вождь китайского народа Мао Цзе-дун проявили огромную заботу о женщинах и детях.

В общей программе Народного Политического Консультативного Совета Китая записано, что женщины во всех отношениях имеют равные с мужчинами права. Они получают равную с мужчинами плату за одинаковый труд, крестьянки получают земельные наделы. В программе записано также о защите особых интересов работниц, об охране здоровья матерей и детей.

Законы о рабочем страховании, о браке навсегда освободили китайскую женщину от унижений и притеснений, которым она подвергалась при гоминдановском правительстве.

Женщина получила все возможности для полноправной и счастливой жизни.

На заботу Народного правительства китайские женщины отвечают высокопроизводительным трудом, активным участием в строительстве новой жизни. На производство пришло много замужних женщин. В одной из ведущих отраслей промышленности Китайской Народной Республики — в текстильной промышленности — женщины сейчас составляют 70 процентов общего числа работающих. От 50 до 70 процентов женщин участвует в полевых работах на землях, с которых изгнаны помещики. В работе транспорта и связи, в больницах, в школах, в организации детских садов и яслей, в работе библиотек китайские женщины принимают активное участие. В числе передовых женщин Китая знатные текстильщицы Хао Цзянь-сю, удостоенная почётного звания «Образцовой работницы», Гуань Баочжу; Ю Фей, помощница машиниста участка службы тяги Тяньцзинь — Пукоу; Лю Гуй-лань, бригадир швейного цеха четвёртого каучукового завода города Мукдена; Ли Фын-лань, крестьянка деревни Шичжуан, провинции Хэбей; Чжэн-юнь, учительница начальной школы, член Пекинского народного правительства; 36 женщин занимают высокие посты в центральном правительственном аппарате. Среди них заместитель председателя Центрального народного правительства Сун Цзин-лин, а также члены правительства, министры, заместители министров.

Председатель Центрального народного правительства Китайской Народной Республики и председатель ЦК Китайской коммунистической партии Мао Цзе-дун.

Народное правительство Китая ведёт огромную работу по организации охраны здоровья детей. Были созданы санитарные отряды по охране материнства и младенчества, которые выезжали в сёла для борьбы с детским столбняком и родильной горячкой. В городах и сёлах более 100 тысяч повивальных бабок прошли специальные курсы и получили звание акушерок. В стране создано свыше 10 тысяч родильных домов и пунктов здравоохранения матери и ребёнка. За счёт государства более чем 100 миллионам детей привита оспа, более чем миллиону детей сделаны прививки против туберкулёза и дифтерита. Все эти мероприятия помогли значительно снизить смертность детей.

Мы побывали в одном из районов национальных меньшинств в семье крестьянина-уйгура, представителя одной из многочисленных народностей Китая. Во времена гоминдановского господства трое его ребят умерли от детского столбняка. Налоги, жестокость японских интервентов, смерть детей высушили его. Раньше он никогда не смеялся и был похож на мумию. После освобождения Китая уйгур получил землю, почувствовал себя равноправным человеком, активным участником новой жизни. Беседуя с нами, он взял на руки своего малыша. «Это дитя родилось в счастливое время»,— сказал он, ласково улыбаясь и обнимая здорового и весёлого мальчика.

То, что для советской женщины стало обычным явлением и о чём даже не смела мечтать китайская женщина, теперь, в новом Китае, претворено в жизнь. Китайские работницы спокойно уходят на производство, оставляя детей в детских садах, в яслях. С каждым днём расширяется сеть дошкольных учреждений.

В настоящее время насчитывается свыше 1 500 яслей, организованных на рудниках, промышленных и других предприятиях. Это в 12,5 раза больше, чем было в гоминдановском Китае. Количество сезонных яслей в деревнях только по сравнению с 1950 годом возросло более чем в 106 раз.

Всё лучшее, что есть в стране, принадлежит детям. В роскошных кварталах, где прежде жили американо-английские империалисты и где висели таблички, запрещающие вход китайцам, теперь бегают китайские школьники. Здесь открыты школы и высшие учебные заведения. Вечерами детей сменяют родители. Они приходят учиться. По всей стране широко развернулись курсы для рабочих и крестьян по ликвидации неграмотности.

Центральное народное правительство провело большую работу по восстановлению и строительству начальных школ. В стране насчитывается свыше 440 тысяч начальных школ, в которых обучается более 37 миллионов детей трудящихся. Большую воспитательную работу в школе проводит пионерская организация, которая объединяет свыше 3 миллионов школьников.

Мечта великого китайского писателя Лу Синя о том, что народы Китая будут жить единой, дружной семьёй, сбылась. Китайские школьники воспитываются в духе дружбы народов не только многонационального китайского государства, но и в духе дружбы и солидарности со всеми миролюбивыми народами земного шара. Они ведут большую переписку с пионерами Советского Союза, со школьниками стран народной демократии.

Летом китайские дети отдыхают в пионерских лагерях, расположенных в красивых лесах, а также на побережье моря. В дни школьных каникул со всех концов Китая приезжают в Пекин пионеры познакомиться с достопримечательностями столицы. Зимой в свободное от школьных занятий время юные китайцы проводят свой отдых в технических, музыкальных, танцевальных и других кружках домов культуры.

Такой счастливой, радостной жизнью живёт в новом Китае народ и его дети.

Но американо-английские империалисты посягают на эту счастливую жизнь. Жестокие бомбардировки и обстрелы городов и сёл Северо-Восточного Китая американскими самолётами ставят под угрозу жизнь людей этих районов.

В ответ на преступные злодеяния агрессоров китайские женщины организовали патриотические демонстрации в сотнях городов и деревень.

— Во имя укрепления всеобщего мира и обеспечения международной безопасности мы стоим за заключение Пакта Мира между пятью великими державами,— сказала Кан Кэ-цин.— Треть подписей под Обращением Всемирного Совета Мира о заключении Пакта Мира между пятью великими державами, поставленных в Китае, принадлежит китайским женщинам.

Следуя великому примеру Советского Союза, китайский народ неустанно и самоотверженно работает на благо своей Родины, во имя укрепления мира во всём мире.

Записала М. ДЖАЛИЛОВА

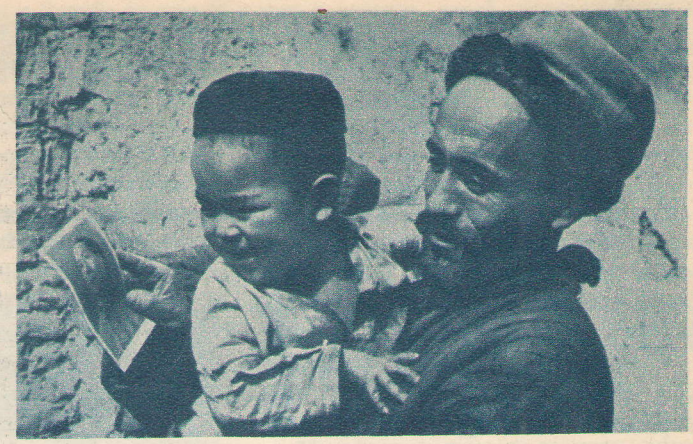

Жизнь уйгуров в гоминдановском Китае была тяжела и бесправна. Только после победы Народной Революции они впервые почувствовали себя равноправными членами общества.

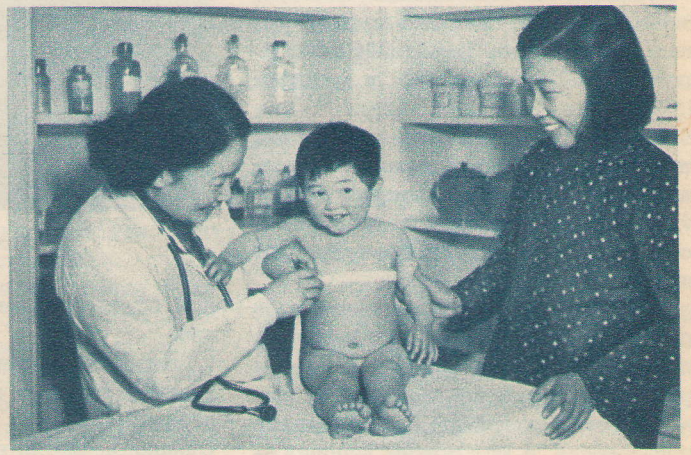

В целях оздоровления населения страны Народное правительство Китая организовало регулярный медицинский осмотр детей.

Для здоровья детей очень важны гигиенические навыки.

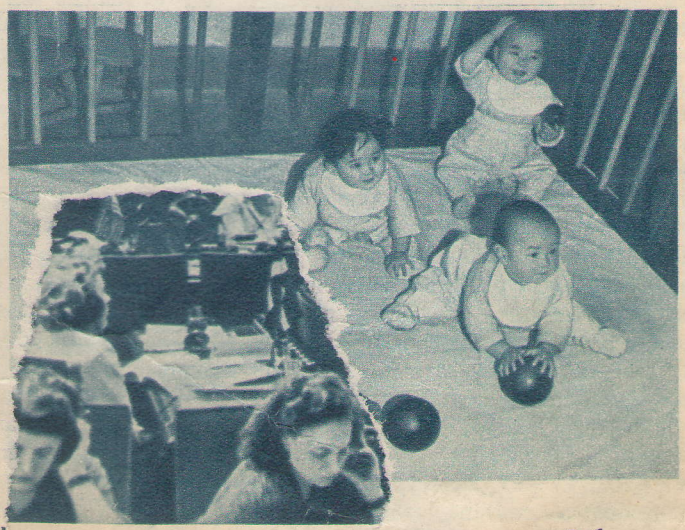

[illegible]низованы ясли. Работницы [illegible] сессии Исполкома Междунаро[illegible] детей: за малышами хоро[illegible]рации женщин в Бухарест[illegible]од.

К ВОПРОСУ О ЗАЩИТЕ ПРАВ ЖЕНЩИН

Ф. НОВИКОВА,

советский представитель в Комиссии ООН по положению женщин, депутат Верховного Совета БССР

ШЕСТАЯ сессия Комиссии по положению женщин при ООН проводила свою работу в Женеве с 24 марта по 5 апреля 1952 года. В работе сессии принимали участие представители 17 государств (СССР, БССР, Польши, США, Англии, Франции, Бразилии, Бирмы, Ирана, Пакистана, Чили, Ливана и др.), представители свыше 20 учреждений и организаций, в том числе Международной демократической федерации женщин и Всемирной федерации профсоюзов.

Комиссия по положению женщин Экономического и Социального Совета Организации Объединённых Наций была учреждена в начале 1947 года.

В её задачи входила подготовка предложений, направленных на установление равноправия женщин в политической, экономической, правовой и социальной областях, а также в области образования.

VI сессия Комиссии рассматривала проекты конвенций о политических правах женщин, о равной оплате за равный труд мужчин и женщин, о возможности получения женщинами образования, о положении женщин на подопечных и несамоуправляющихся территориях. Кроме того сессия должна была рассмотреть программу работы Комиссии.

В меморандумах секретариата ООН о политических правах женщин, изданных в 1950 и 1951 годах, подтверждается, что во многих капиталистических странах женщины до сих пор не имеют никаких политических прав. А в ряде государств, где им формально и предоставлены эти права, в силу существующих законов и дискриминационной практики женщины не могут ими пользоваться. Так, миллио женщин Англии, Канады, Авст не пользуются избирательными пр ми. В ряде штатов США женщин шаются избирательных прав п знаку расы, цвета кожи, нацио сти, языка, а также за неупла рательного налога. Совершен ны избирательных прав, женщины Швейцарии, Гол несмотря на это, конвенц тическим правам женщин американо-английским бол на VI сессии Комиссии, н документом, гарантирующи

Ф. Новикова.

нам осуществление их политических прав.

Вопрос об экономическом положении женщин является одним из основных, входящих в круг ведения Комиссии. Однако, несмотря на настойчивые требования миллионов трудящихся женщин всего мира, принцип равной оплаты за равный труд мужчин и женщин во многих странах до сих пор в жизнь не проводится. Правительство США в своём официальном ответе на запрос секретариата ООН признало, что в стране до сих пор только в 9 штатах существуют законы, которые формально утверждают принцип равной оплаты за равный труд, причём речь идёт лишь об ограниченном круге профессий или отраслей хозяйства.

То же самое и в Англии. До сих пор ство остаётся безучастным к м и настойчивым требо- ских трудящихся равной мужчин и женщин. ршенно закрыт доступ фессиям, например, в ном, инженерном де- х.

авный труд с мужчи- получают на 20 про- Швеции — на 30, в 35 процентов. Такая существует в Кана- ландии и других ка- х государствах.

Особенно тяжело положение женщин колониальных и зависимых стран. Там женщины совершенно бесправны. В Гонконге, Кении, Сараваке, Брунее женщины за равный труд получают две трети заработной платы мужчин. Для оправдания существующей дискриминации правительства вышеуказанных стран выдвигают различные доводы, указывая на финансовые затруднения, на неполноценность женского труда.

Экономическая дискриминация женщин во многих странах усугубляется ростом безработицы, причём настолько, что в ряде стран сотни тысяч безработных женщин лишаются права на получение пособия.

В обсуждении вопроса о равной оплате равного труда мужчин и женщин приняли участие представители Международной демократической федерации женщин и Всемирной федерации профсоюзов, которые поддержали выступления советской делегации. Они отметили, что равной оплаты за равный труд мужчин и женщин уже давно требует рабочий класс капиталистических стран, но эта проблема до сих пор не разрешена.

Представитель МДФЖ от имени 135 миллионов женщин 62 стран просил Комиссию принять меры к ликвидации неравенства в оплате трудящихся женщин с мужчинами.

Однако никаких положительных рекомендаций по этому вопросу принято не было, так как механическое большинство, послушное американо-английскому диктату, отклонило все предложения, направленные на устранение неравенства женщин в экономической области.

Использование женского труда преимущественно на неквалифицированной, малооплачиваемой работе объясняется ещё и тем, что в ряде стран женщинам затруднён доступ к профессиональному образованию и получению квалификации. В капиталистических государствах женщины не могут получить общее среднее и высшее образование, они лишены возможности принимать участие в культурной жизни страны.

Так, по официальным данным, в Англии из общего числа студентов женщины составляют лишь 4,2 процента, в Бельгии из 17 471 студента

женщин 2 898. В колониальных странах и подопечных территориях женщинам недоступно не только среднее и высшее образование, но и начальное. В Сомали, например, существует только одна небольшая начальная школа для женщин, в Адене (протекторат) также только одна начальная школа для женщин на 150 человек.

Советские представители в своих выступлениях отметили, что постановка образования зависит от наличия равноправия женщин в политической, экономической и социальной областях.

Но, как и по другим вопросам, из-за американо-английского механического большинства VI сессия Комиссии и по вопросу «Возможности получения женщинами образования» приняла резолюцию, никого ни к чему не обязывающую.

Особенно серьёзному обсуждению на VI сессии Комиссии подвергся вопрос о положении женщин на подопечных, несамоуправляющихся территориях.

В процессе обсуждения было показано, что женщины этих стран лишены элементарных человеческих прав, превращены в рабынь.

В свою очередь, страны-метрополии стремятся сохранить существующее бесправие женщин, поддерживают низкий культурный и общеобразовательный уровень населения, чтобы усугубить экономическое закабаление народов этих территорий.

Однако и по этому вопросу VI сессия Комиссии не приняла конкретных предложений, направленных на коренное улучшение положения женщин на подопечных и несамоуправляющихся территориях.

Комиссия по положению женщин является органом Организации Объединённых Наций, следовательно, её цель — это поддержание мира и безопасности народов. Но, тем не менее, она неоднократно уклонялась от рассмотрения жизненно важной проблемы «Об участии женщин в защите мира и безопасности народов».

Советская делегация, считая, что Комиссия не выполняет основного своего назначения, предложила на VI сессии Комиссии резолюцию «О мерах по улучшению работы Комиссии по положению женщин». Советские представители требовали включения в программу будущей работы Комиссии вопросов, связанных с борьбой женщин за политическое и социальное равноправие, за доступность здравоохранения, охрану материнства и младенчества, охрану женского труда. Они требовали постановки вопросов о социальном страховании о страховании женщин по безработице.

Советские делегаты подчёркивали необходимость рассмотрения вопроса об участии женщин в борьбе за мир и безопасность народов.

Но и эта резолюция, предусматривавшая положения, относящиеся непосредственно к деятельности Комиссии по положению женщин, была отвергнута механическим большинством.

VI сессия Комиссии по положению женщин не выработала конкретных рекомендаций, направленных на решение насущных, жизненно необходимых вопросов по устранению неравноправия женщин и не выполнила своих задач.

* * *

Большое внимание решению вопроса о политических, экономических и социальных правах женщин уделяет Международная демократическая федерация женщин.

В июле 1952 года состоялась 13-я сессия Исполнительного комитета Международной демократической федерации женщин. На этой сессии рассматривались вопросы, затрагивающие интересы миллионов женщин и детей всего мира: 1. Решения чрезвычайной сессии Всемирного Совета Мира. 2. Задачи национальных женских организаций в деле защиты равноправия женщин. 3. Итоги Международного дня защиты детей и задачи по усилению деятельности в защиту детей.

В докладе по первому вопросу председатель МДФЖ Эжени Коттон со всей убедительностью показала, как за последнее время усилилась тяга женщин всего мира к борьбе за мир.

Празднование Международного женского дня, международная конференция в защиту детей, состоявшаяся в Вене в апреле 1952 года, в подготовке и проведении которой приняла активное участие МДФЖ, наконец, проведение Международного дня защиты детей более чем в 60 странах подтверждают, что авторитет федерации, которая искренне и последовательно защищает равноправие женщин всего мира и прилагает все усилия к тому, чтобы избавить детей от опасности новой войны и обеспечить им счастливое будущее, растёт всё больше и больше.

В связи с тем, что Всемирный Совет Мира решил созвать 5 декабря 1952 года Конгресс народов в защиту мира, сессия Исполнительного комитета МДФЖ постановила включиться в подготовку этого конгресса, чем внести свой новый вклад в борьбу за мир, против агрессивных планов американского империализма.

Женщины всего мира, как подчёркивает сессия Исполнительного комитета МДФЖ, должны расширить работу по сбору подписей под обращением Совета Мира о заключении Пакта Мира между пятью великими державами, усилить борьбу против угрозы новой войны, выступить за прекращение войны в Корее, неустанно бороться против ремилитаризации Западной Германии и Японии.

13-я сессия Исполнительного комитета Международной демократической федерации женщин приняла обращение к женщинам всего мира, в котором призывает их принять активное участие в подготовке Конгресса народов в защиту мира.

В зале заседаний 13-й сессии Исполкома Международной демократической федерации женщин в Бухаресте.

БЕРЕЖЛИВОСТЬ — КОММУНИСТИЧЕСКАЯ ЧЕРТА

С. БАЛБЕКОВ

СОВЕТСКИЙ СОЮЗ — страна несметных природных богатств. В условиях социалистического строя эти богатства используются в интересах народа.

Благодаря неустанным заботам партии Ленина — Сталина о благе и процветании нашей Родины, о счастье советских людей у нас из года в год возрастает производство сырья, материалов, топлива, электроэнергии, которые необходимы для непрерывного увеличения выпуска готовой продукции.

Мы гордимся и радуемся, что Советский Союз выплавляет сейчас стали примерно столько же, сколько Англия, Франция, Бельгия и Швеция, вместе взятые. Угольная промышленность СССР теперь не только удовлетворяет потребности нашей страны в топливе, но и обеспечила создание необходимых резервов. Уже в прошлом году у нас было выработано электроэнергии больше, чем в Англии и Франции, взятых вместе. По производству хлопка Советский Союз превзошёл такие известные своим хлопководством страны, как Индия, Пакистан и Египет, вместе взятые.

Одновременно с ростом производства сырья, материалов, электроэнергии увеличиваются и потребности в них. Ведь наша промышленность выпускает теперь продукции в два с лишком раза больше, чем выпускала в предвоенное время. Отдельные отрасли промышленности развиваются ещё более быстрыми темпами. Продукция машиностроения, например, уже в прошлом году превысила уровень 1940 года в 2,8 раза. Из месяца в месяц возрастает выпуск товаров массового потребления — тканей, обуви, предметов домашнего обихода, продуктов питания.

В стране неуклонно увеличивается строительство. Воздвигаются заводы и фабрики, строятся шахты, бурятся нефтяные скважины. В городах и деревнях возводятся жилые дома, школы, лечебные учреждения. Огромное количество металла, цемента, леса идёт на великие стройки коммунизма.

Бережливое расходование всякого рода сырья и материалов во многом будет способствовать успеху борьбы за дальнейшее снижение себестоимости продукции, за улучшение всех качественных показателей работы предприятий. Известно, что в ряде отраслей промышленности — в металлургии, машиностроении, на текстильных, обувных и других предприятиях — затраты на сырьё, материалы, топливо и электроэнергию составляют главную часть (до 90 и более процентов) себестоимости продукции.

Снижение же себестоимости продукции, как неоднократно указывал товарищ Сталин, является показателем качества работы промышленности, одним из важнейших источников накоплений в народном хозяйстве. Вместе с тем снижение себестоимости продукции — непременное условие снижения цен на товары массового потребления и, стало быть, непременное условие повышения материального благосостояния трудящихся.

Строжайший режим экономии во всём — метод социалистического хозяйствования. Советские люди работают не на эксплуататоров, не на капиталистов и помещиков, а на себя, на своё государство. У нас каждый трудящийся кровно заинтересован в том, чтобы работать лучше, больше выпускать продукции, повышать её качество и снижать себестоимость, по-хозяйски относиться к народному добру, беречь и ценить всё то, во что вложен человеческий труд.

Бывает, что рабочий или работница сберегает всего лишь несколько граммов сырья и материалов. Но как из множества небольших ручейков, сливающихся вместе, образуются полноводные реки, так из граммов и килограммов, сбережённых тысячами и миллионами людей, создаются многие тонны сэкономленного сырья, материалов, топлива.

В письме товарищу Сталину от рабочих, инженерно-технических работников и служащих предприятий промышленности и транспорта Москвы и Московской области, например, только коллективы заводов тяжёлого машиностроения, автомобильной и тракторной промышленности, станкостроения и электропромышленности обязались сэкономить в текущем году более 11 тысяч тонн металла.

Бригадир-наладчик цеха шасси Московского автозавода имени И. В. Сталина Прасковья Тимофеевна Коровина налаживает фрезерный станок.

Фото М. Шулькиной

Кроме того коллективы этих предприятий, а также работники электростанций и Московского железнодорожного узла взялись сберечь за год около 63 тысяч тонн топлива и около 44 миллионов киловатт-часов электроэнергии.

Чтобы перевезти такое количество металла и топлива, понадобилось бы более 70 товарных поездов. Из 11 тысяч тонн металла можно построить, например, около сотни мощных паровозов. С помощью 44 миллионов киловатт-часов электроэнергии можно изготовить более 29 тысяч легковых автомобилей или около 9 тысяч мощных тракторов.

В какое богатство превращаются сбережённые материалы, можно показать и на таком примере. Коллективы предприятий лёгкой промышленности Москвы и Московской области, подсчитав свои возможности, дали слово выпустить сверх плана из сэкономленного сырья 1 миллион 200 тысяч метров хлопчатобумажных тканей, 420 тысяч пар обуви, 30 тысяч штук швейных, 300 тысяч пар чулочно-носочных и 218 тысяч штук трикотажных изделий. Такого количества товаров достаточно для того, чтобы одеть и обуть население крупного города.

Многие коллективы, сотни и тысячи стахановцев настойчиво и упорно претворяют в жизнь принятые обязательства. Стахановцы предприятий Москвы и Московской области за послевоенное время внесли много нового в соревнование за экономию сырья и материалов, за улучшение качества и снижение себестоимости продукции. Всей стране известны имена лауреатов Сталинских премий Александра Чутких, Марии Рожневой и Лидии Кононен-

ко, Лидии Корабельниковой и Фёдора Кузнецова, Марии Левченко, Григория Муханова и Анны Федосеевой, Антонины Жандаровой и Ольги Агафоновой. Их методы труда стали достоянием миллионов рабочих и работниц.

В конце прошлого года с ценным почином выступили рабочие и специалисты Московского автомобильного завода имени Сталина. Они предложили начать социалистическое соревнование за снижение расхода металла на каждое изделие. Этот почин нашёл горячую поддержку на многих металлообрабатывающих заводах.

Какие замечательные результаты даёт соревнование за снижение расхода металла на каждое изделие, наглядно можно видеть на примере инициаторов этого движения. На Московском автозаводе имени Сталина создано и работает около 300 комплексных бригад по борьбе за экономию металла. Эти бригады объединяют более 2 тысяч стахановцев и специалистов. От комплексных бригад поступило уже свыше 3 тысяч ценных предложений, внедрение которых позволяет заводу сберечь тысячи тонн металла.

Коллективы многих цехов добились значительных успехов в соревновании за сокращение расхода металла на каждое изделие. Так, работники литейного цеха ковкого чугуна за 6 месяцев уже перевыполнили годовое социалистическое обязательство, сберегли около тысячи тонн металла. За полгода около тысячи тонн металла сэкономил и коллектив литейного цеха серого чугуна. Иначе говоря, каждый из этих цехов уже сэкономил почти столько металла, сколько его необходимо для производства крупнейшей современной машины — сверхмощного шагающего экскаватора, который за один приём выбирает своим ковшом 14 кубометров земли.

Какими же путями достигают работники автозавода экономии металла? Они сокращают отходы производства, используя металл для выработки мелких деталей. Металлическая стружка, например, раньше выбрасывалась на свалку. Теперь её прессуют и затем переплавляют. Из стружки получается полноценная сталь, которая идёт на изготовление автомобиля. За счёт прессования и использования стружки только одна комплексная бригада Демкова сберегла 150 тонн металла. А из такого количества металла можно изготовить более 30 грузовых автомобилей. Значительную экономию металла дают ликвидация потерь от брака в работе, борьба за отличное качество каждого изделия. Автозаводцы совершенствуют конструкции отдельных деталей машин, делают их более лёгкими и одновременно более прочными. Внеся изменения в конструкцию деталей, комплексная бригада тт. Винокурова и Ершова, например, сберегла 300 тонн металла.

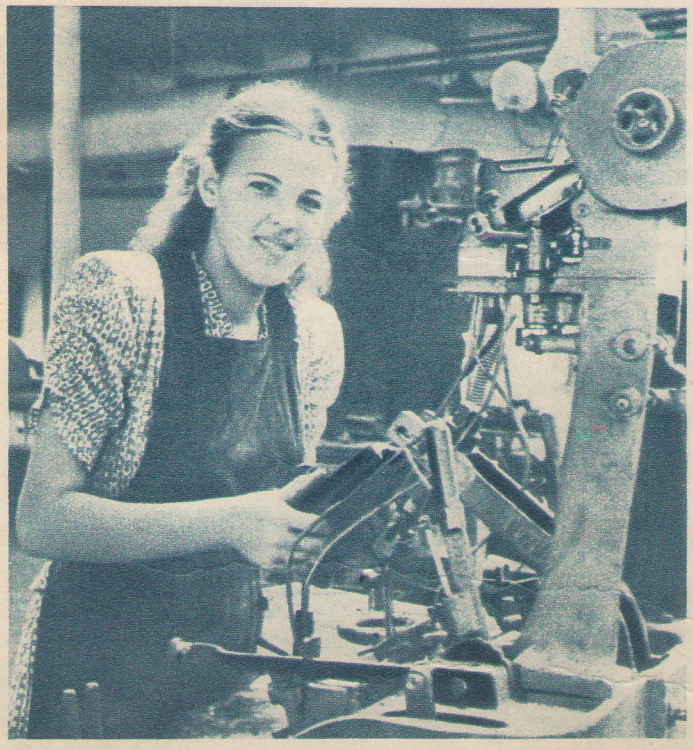

Ленинград. Стахановка фабрики «Скороход» обтяжчица обуви комсомолка Ольга Ветлужская встречает XIX съезд партии большими трудовыми успехами. Она выполняет норму на 200 процентов, добиваясь систематического снижения себестоимости продукции. Опыт своей работы стахановка передает другим рабочим. На снимке: Ольга Ветлужская у своего станка.

Фото П. Федотова (ТАСС)

На автозаводе имени Сталина, как и на других предприятиях, работает много женщин. Они принимают горячее участие в соревновании за экономию металла, топлива, электроэнергии. Вдумчиво, со знанием дела изыскивает резервы экономии металла комплексная бригада сборщицы сот радиаторов комсомолки Зинаиды Ожерельевой. Звание лучшей комплексной бригады по экономии электроэнергии завоевала на заводе бригада тов. Прочлетиной. Бригада станочников, руководимая Прасковьей Коровиной, выпускает изделия отличного качества, чем также способствует экономии материалов.

Комплексные бригады стахановцев, инженеров и техников, которые в тесном творческом содружестве разрабатывают и внедряют ценные предложения по экономии металла, созданы также на московском заводе «Динамо» имени Кирова, на Минском автомобильном заводе и других предприятиях. В составе этих бригад много женщин. Стахановка Минского автозавода Лидия Савицкая, например, предложила использовать отходы металла для изготовления мелких деталей. Ежедневно она экономит до 120 килограммов металла.

В письмах товарищу Сталину высокие обязательства по экономии сырья, материалов, топлива, электроэнергии приняли и работники других промышленных центров страны. Так, рабочие, работницы, инженеры и техники предприятий Свердловской области дали слово сэкономить в текущем году 40 тысяч тонн металла и 75 миллионов киловатт-часов электроэнергии, то есть трудящиеся Свердловской области обязались за год сэкономить почти столько же металла, сколько пошло его на монтаж металлоконструкций и механизмов для всех сооружений крупнейшего в мире Волго-Донского судоходного канала имени В. И. Ленина. А с помощью 75 миллионов киловатт-часов электроэнергии можно дополнительно выплавить 500 тысяч тонн стали, или добыть более 2½ миллионов тонн нефти, или выработать 750 тысяч тонн цемента.

Все эти цифры, взятые на примере лишь одной области, наглядно показывают, какие огромные прибыли для народного хозяйства может дать борьба за экономию сырья, материалов, топлива и электроэнергии.

Приняв высокие обязательства, работники Свердловской области, как и все трудящиеся нашей страны, энергично добиваются их выполнения. Тысячи рабочих и работниц области открыли лицевые счета экономии. Коллективы Уральского алюминиевого, Синарского трубного, Уральского вагоностроительного заводов, Шабровского талькового комбината уже сэкономили большое количество электроэнергии. Работники кузнечно-прессового цеха Уралхиммашзавода взялись сначала сэкономить за год 50 тонн металла. Затем, вскрыв дополнительные резервы, пересмотрели это обязательство и увеличили его вдвое. Повышенное обязательство также успешно выполняется. Уже в начале июня цех имел на своём счету 70 тонн сэкономленного металла.

Активно соревнуются за экономию сырья, материалов, топлива и электроэнергии работники лёгкой промышленности. Текстильщики Ивановской области, например, развернув соревнование за экономию и бережливость, выработали за прошлый год сверх плана 17 миллионов метров тканей и получили от сверхпланового снижения себестоимости продукции 24 миллиона рублей. В своём письме товарищу Сталину текстильщики области обязались досрочно выполнить производственный план 1952 года, сэкономить за год 830 тонн хлопка и пряжи, 30 тонн льноволокна и выработать из сэкономленного сырья сверх плана 8 миллионов метров хлопчатобумажных и льняных тканей.

Десятки тысяч ивановских текстильщиков, а большинство из них — женщины, с воодушевлением борются за выполнение принятых обязательств, добиваются высоких показателей при переработке хлопка любых сортов, стремятся сократить до минимума отходы производства. Лишь за июнь текстильщики области сберегли хлопка, материалов и денежных средств на 1 миллион 800 тысяч рублей. За первые 6 месяцев текущего года они выработали сверх плана миллионы метров ткани.

Настойчивая, повседневная борьба советских людей за экономию и бережливость, за полное использование внутренних резервов производства способствует ускорению темпов коммунистического строительства, дальнейшему укреплению могущества нашей любимой Родины.

В труде и на отдыхе

В Советском государстве труд стал делом чести, делом славы, делом доблести и геройства.

Советские люди самоотверженно трудятся на благо своей Отчизны.

Вместе со всем народом наши славные женщины отдают все силы на укрепление могущества нашей Родины.

Советское государство уделяет огромное внимание организации быта и отдыха трудящихся. Оно широко использует курортные богатства страны в целях оздоровления населения. На развитие старых и на строительство новых курортов в СССР расходуются сотни миллионов рублей.

350 курортов, свыше 2 тысяч санаториев, тысячи домов отдыха — вот забота партии и правительства о советских людях.

У синих Кавказских гор, на Крымском побережье, на озёрах Урала и в Карелии, на Украине и в других живописнейших и богатейших в целебном отношении местах построены светлые, просторные здания, организована квалифицированная медицинская помощь. Свыше 4 миллионов человек отдохнёт в этом году в санаториях и домах отдыха нашей страны.

Кисловодск — один из лучших курортов группы здравниц Северного Кавказа. Он расположен в красивой котловине, с трёх сторон окружён отрогами Кавказского хребта.

Ежегодно здесь лечатся и отдыхают трудящиеся со всех концов нашей страны.

1. В Кисловодске, в санатории ВЦСПС имени Кирова, провели свой отпуск московский инженер Муза Ильинская (на снимке слева направо), аппаратчица из Дзержинска Наталья Пичугина, учительница сталинградской железнодорожной школы № 1 Мария Попова, работница из Костромы Нина Алякрицкая, токарь по металлу из Москвы Нина Бобровская, инспектор детсадов Дзержинска Ольга Баранаева, домашняя хозяйка из Алексина Александра Волчик.

2. Опытный токарь Н. Бобровская работает на московском заводе «Строймехмонтаж». Она успешно осваивает скоростные режимы резания металла, активно борется за отличное качество продукции.

На снимке: Н. Бобровская за работой.

3. На берегу Оки когда-то было расположено село Растяпи Теперь здесь вырос город Дзержинск, промышленный цен СССР.

На снимке: Н. Пичугина — одна из лучших работниц за да имени Свердлова.

4. Вот один из детских садов Дзержинска. Они теперь созда на многих предприятиях города. С большим вниманием слуша ребятишки инспектора детских садов О. Баранаеву.

5. В кабинете светло и просторно. За столом сидит М. Ильи ская, старший инженер планово-производственного отдела Во мого главного управления Министерства промышленно средств связи СССР. Примерный производственник, активист она избрана председателем месткома.

6. В старинном русском городе Костроме за последние го созданы предприятия льноткацкой промышленности и маши строения. Здесь живёт и работает Н. Алякрицкая — токарь ль комбината имени Ленина. Лучшая производственница чеса ной фабрики, она выполняет норму на 136 процентов.

7. На живописных берегах реки Оки расположен город Ал син — районный центр Тульской области. Здесь живёт сем Волчик. Возле дома большой сад, за которым любовно ухажива Александра Волчик.

4

5

6

7

В санатории отдыхающие находятся под постоянным наблю-
ем врачей. В здравнице созданы многочисленные лечебные
неты; проводятся климатолечение, дозированные прогулки,
культура, лечебное питание.

а снимке: Н. Пичугина на очередном приёме у врача.

Кисловодск славится знаменитым источником целебной
ислой воды — нарзана. До 2 миллионов литров достигает су-
ный дебит этого источника.

а снимке: отдыхающие в Нарзанной галерее.

10

. В здравницах Кисловодска созданы все условия для куль-
ного отдыха. Организуются экскурсии, ознакомление с истори-
кими местами и достопримечательностями района. Сюда
езжают артисты театров и эстрады; демонстрируются кино-
ымы. В распоряжении отдыхающих книги, журналы, газеты,
ыкальные инструменты.

а снимке: в библиотеке санатория ВЦСПС имени Кирова.

. Необъятны просторы Советской страны! Из горного Алтая,
сталинградских степей, с просторов дальнего севера приезжа-
трудящиеся в одну из прекраснейших долин Кавказа. Воздух
сь удивительно свеж, лёгок и прозрачен. По аллеям и тропи-
поднимаются отдыхающие к Красным камням, с которых
сные дни видна вершина Эльбруса. Некоторые идут к Синим
ням, названным так потому, что они принимают мрачную,
ю окраску перед грозой. Со скал Красного солнышка отды-
щие любуются панорамой Кисловодска.

Фото Д. Шоломовича и В. Петрова

11

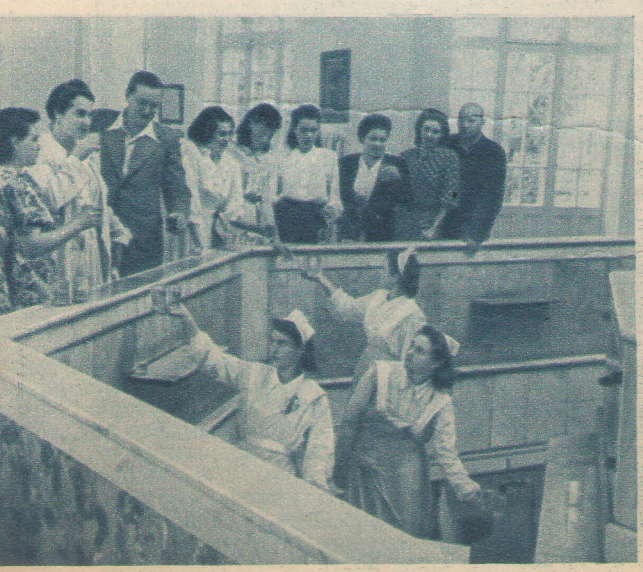

У КОНВЕЙЕРА

М. ЩЕЛОКОВ

На летней эстраде в Сокольническом парке культуры и отдыха выступал женский хор русской песни. Более тысячи москвичей горячо аплодировали девушкам. С эстрады Зоя Мочалова видела аллеи, заполненные молодёжью. Широкая, вольная песня о красавице Волге звучала над парком.

Тёплый звёздный вечер напомнил Зое о маленьком городке Медыни. Из городского сада доносились звуки вальса — играл духовой оркестр. Она вышла за калитку, прислушалась...

Вскоре после переезда из Медыни в Москву мать получила письмо с фронта. Адрес был написан незнакомым почерком...

Девочке трудно было поверить, что отец никогда не вернётся. Она ходила в школу, учила уроки, помогала матери по хозяйству и всё ещё ждала писем.

Но годы шли... Давно окончилась война. И однажды, в день рождения Зои, мать сказала:

— Вот ты уже и взрослая. Семнадцать лет...

Девушка улыбнулась. Перед ней открылся широкий мир, где самую большую радость людям давал труд. Она может избрать любую профессию, какая придётся по душе! Всё чаще Зоя читала книги о замечательных мастерах, умеющих строить чудесные дома, варить сталь, создавать удивительные машины, шить красивую одежду.

Возвращаясь домой из депо, мать обычно рассказывала новости: сегодня выполнила две нормы, вчера их участок получил переходящее Красное знамя, завтра испытывается новый станок...

Девушку волновала кипучая жизнь производства.

— Знаешь, мама, я обязательно пойду ученицей на фабрику,— сказала Зоя,— на «Парижскую Коммуну»: там подруги работают.

Обувная фабрика «Парижская Коммуна». Заготовщицы из бригады Зои Мочаловой за работой.

Фото М. Шулькиной

Перед Зоей светлый цех. Из конца в конец тянутся линии конвейеров. По обе стороны каждого конвейера сидят работницы.

Мастер участка Полина Чечнева ведёт новую ученицу в отдел готовых изделий. На стеллажах стоят тысячи пар ботинок и туфель для школьников-подростков, пахнет хромом.

— Это сделали мы сегодня,— с гордостью говорит Чечнева.— Наш цех горячей вулканизации — один из крупнейших на фабрике.

Зою обучает опытная обувщица, бригадир Надежда Прокофьева. Она поручила девушке пристрочку язычков. Каждый день Прокофьева показывает своей ученице что-то новое: как устроена специальная швейная машина, как с ней обращаться... Нередко они остаются в цехе после смены, и Зоя с интересом наблюдает за ловкими движениями других женщин, занявших места у тех же машин.

Так проходит месяц. Теперь операция уже не кажется Зое сложной. Надо сначала сострочить полотно заготовки, а потом пришить к ней кожаный язычок. Успех зависит от точности и быстроты. Главное — избегать лишних движений.

Ученическую норму Зоя освоила успешно, однако плохо было то, что часто ломались иголки. Это очень огорчало её.

— К чему говорить об иголке? — успокаивала девушку соседка.— Она и стоит-то сорок копеек!

Но Зоя удивлённо подняла брови:

— Как же так? У нас в цехе десятки швейных машин, и если подсчитать, во сколько рублей обойдутся частые поломки...

Соседка задумалась. В самом деле, иголка должна служить одну смену, а у многих она держалась только полтора — два часа.

Простой подсчёт показал, что за год даже на иголках цех может сберечь тысячи рублей.

Прошло немного времени — и Зоя стала менять иголку раз в три дня. Надежда Прокофьева, сообщив об этом механику, заметила:

— Настойчивая девушка. Теперь она решила экономить нитки!

Механик, он же секретарь партийной организации цеха, Григорий Жовтун побеседовал с Зоей. Он задумался: сколько ниток может сэкономить каждая работница за смену, если не будет оставлять при шитье больших концов? Метр, два, три? Вот ещё одна конкретная цель соревнования. Надо сегодня же написать статью в стенгазету, выпустить «молнию»!

Прошли первые полгода трудовой жизни девушки. Она уже не ученица, в технологии производства разбирается самостоятельно. И Зою перевели на более сложную операцию — сборку полотна.

Операция состоит из трёх частей: надо пристрочить к полотну задний ремень, затем тесьму и, наконец, подблочники — узкую ленточку кожи для вставки блочек, через которые продеваются шнурки. Четыре девушки ежедневно перевыполняют норму.

— Это, конечно, хорошо,— говорит Зоя на производственном совещании бригады.— Но почему всё-таки десяток — полтора наших заготовок признаются несортными? Правда, это не превышает установленного лимита. Техническими нормами допускаются... Но зачем же допускать?

На производственном совещании девушки решили проверять друг друга: взяв заготовку из металлической люльки движущегося конвейера, посмотри, как выполнена предыдущая операция. Каждая люлька имеет номер, и сразу можно определить, кто допустил брак.

Когда разнеслась весть о почине москвичек Антонины Жандаровой и Ольги Агафоновой, начавших соревнование за отличное выполнение каждой производственной операции, Зоя Мочалова была уже бригадиром заготовочной группы. Тщательно изучала она с подругами передовой опыт. Жандарова и Агафонова обрабатывали металлические детали, обувщицы имели дело с кожей, полотном, фурнитурой, но для всех профессий был одинаково ценен новый метод борьбы за качество. Отличная работа стала делом чести каждого члена бригады. Процент несорт-

ных заготовок снизился в коллективе сначала до 0,5, потом до 0,31 процента. Такого в цехе ещё не бывало.

Но Зое Мочаловой и девушкам из её бригады незнакомо равнодушное отношение к делу; они продолжали искать всё новые и новые производственные резервы. Как-то Мочаловой поручили строчку канта. С операцией еле-еле справлялись три человека. Поработав, Зоя решила, что для выполнения операции достаточно двух человек.

— Работа замедляется четырьмя перерывами. Строчка дважды прерывается на углах заготовки — раз на подблочниках и раз на наружном ремне. Два последних перерыва не нужны.

С Зоей согласились и мастер и начальник цеха. Устаревшая технология, рассчитанная на малые скорости, была заменена новой. Теперь строчку канта с успехом выполняли два человека. С чего это началось? Зоя заметила, что работница Варвара Краснолуцкая действует быстрее других. Вот где поможет метод инженера Фёдора Ковалёва! Приёмами Краснолуцкой должны овладеть все! Так из передового опыта родилась скоростная операция строчки канта.

В цехе горячей вулканизации два заготовительных конвейера и два сборочных. Сначала шьют и клеят верх обуви, потом затягивают его на колодке, формуют из сырой резиновой смеси и вулканизируют подошву, прикрепляют её к затяжной кромке. Цех оснащён новейшей техникой. Бесконечной вереницей движутся к приёмной площадке чёрные ботинки и туфли. Каждую пару придирчиво осматривает контролёр...

Конец месяца. Настал день, когда цех работает только на сбережённых материалах. Склад в этот день закрыт. Зоя достаёт из шкафа мешочки с фурнитурой. На каждом мешочке фамилия работницы, которая сэкономила это за месяц. Машинные иголки, нитки, тесьма, клей, блочки — всего вдоволь! Вполне хватит на смену!

— На нашей фабрике работает Лидия Корабельникова,— напоминает нам Зоя.— Её метод комплексной экономии мы применяем с первых дней.

Двадцать две девушки во главе с бригадиром заняли места у конвейера. Смена, как обычно, началась точно в назначенное время. Металлические люльки тронулись в круговой путь. Одиннадцать операций выполняет бригада Мочаловой. Одна следует за другой — заколотка, обработка и обрезка канта, вставка блочек, шнуровка и скрепка берец, строчка союзок и язычков... Верх ботинка быстро обрастает деталями, принимает законченный вид.

Быстро и проворно строчит задник профорг бригады Нина Ларина. Вот берёт из люльки очередную союзку Марфа Зубкова и через полминуты уже кладёт обратно. Сделано! Нина Минаева и Татьяна Карандеева, занятые околоткой канта, порадовали бы самого взыскательного любителя точности. Почти незаметны для взгляда движения рук Анны Ивлевой, Лидии Чувахиной, Полины Данилиной и многих других.

Бригада отличного качества... За это высокое звание неутомимо боролись все работницы. Здесь не было равнодушных. Когда однажды Нина Никитина из-за халатности испортила союзки, её подруги обсудили этот случай на собрании бригады. Нина не ожидала, что её поступок так взволнует всех товарищей по работе. Она обещала трудиться только отлично. Своё слово Никитина сдержала.

По инициативе Зои Мочаловой и профорга Нины Лариной почти все члены бригады овладели двумя — тремя профессиями. Нина Ларина, например, освоила все производственные операции конвейера.

На рабочем месте Зои Мочаловой стоит машина для вставки блочек. Это очень тонкая операция. Если упустить хотя бы секунду, машина пробьёт лишнее отверстие и вставит лишнюю блочку, испортив материал. Девушка берёт заготовку, вставляет её под лапку машины, нажимает ногой на педаль. Раздаётся короткая дробь — восемь ударов. Блочки вставлены, и заготовка уплывает налево, а справа уже приблизилась другая. За смену Зоя пропускает до ста заготовок сверх нормы.

Во время обеденного перерыва девушки собрались все вместе: завтра воскресенье, и надо обсудить, как провести этот день.

— Утром побываем у Саши Карасевой и Нины Никитиной, которые живут в общежитии. Они очень хвалят свою комнату. Поглядим, как устроились. Днём всей бригадой поедем на Ленинские горы, где строится университет, а оттуда в Парк культуры и отдыха имени Горького...

Дружно живут работницы! Вместе ездят на прогулки за город, посещают музеи и выставки, смотрят спектакли. Каждый выходной день приносит им много новых впечатлений.

На прогулке в Парке культуры и отдыха имени Горького. Слева направо: Полина Данилина, Зоя Мочалова, Нина Ларина и Галина Беликова.

Фото М. Шулькиной

Часовая стрелка приближается к четырём. Уже пришла сменщица Зои — бригадир Галина Морозова. Они соревнуются, и Галя торопится узнать, как работала дневная смена. Последние пары заготовок плывут к концу конвейера. Вот он остановился, и уже через две — три минуты мастер, как всегда, сообщает:

— Шестьдесят шесть пар сверх задания. Все изделия отличного качества.

А завтра утром об этом расскажут плакаты и на Доске показателей соревнования появятся новые победные цифры.

Прошёл ещё один месяц. Несортной продукции не было. Задание выполнено на 180 процентов. Сэкономлено от снижения себестоимости продукции почти 3 тысячи рублей. Бригада снова выполнила 2 нормы.

— Мы занимаем первое место во Всесоюзном социалистическом соревновании бригад лёгкой промышленности,— говорит Мочалова.— Это большая честь, но и ответственность немалая. Нелегко завоевать первенство, а ещё труднее его удержать.

Она рассказывает и о другом. Девушки с увлечением занимались в политкружках и будут продолжать учёбу. Круг их интересов расширяется. Тамара Иванова увлеклась хореографическим искусством. Нина Ларина и Люба Раевская поют в хоре вместе с Зоей. Многие девчата учатся в школе рабочей молодёжи. Сама Мочалова решила получить аттестат зрелости и осенью поступить в школу. Кроме того она занимается в кружке кройки и шитья.

Зоя идёт по цеху, всматриваясь в знакомые лица. Всё здесь близко и дорого сердцу. Три года назад она вошла в цех прямо со школьной скамьи, без опыта, без профессии. У обувного конвейера получила квалификацию, узнала радость большой дружбы и радость труда для Родины. На фабрике Мочалова вступила в комсомол. Её светлая судьба слилась с судьбами подруг и всего коллектива рабочих. Идут знаменательные дни. С волнением читала Зоя своим подругам проект директив XIX съезда партии по пятому пятилетнему плану развития СССР на 1951—1955 годы. Выпуск обуви увеличивается на 34 процента! Встав на стахановскую вахту в честь съезда партии, бригада Мочаловой решила изготовить в сентябре 2 тысячи пар обуви сверх плана.

...На летней эстраде в Сокольниках продолжается концерт хора русской песни. Дирижирует работница туфельного цеха Зерщикова. Уже спустились сумерки и вспыхнули огни. Песню о Волге сменила песня о Москве. В заключение по просьбе публики повторяется песня о Сталине, и поющей в хоре Зое Мочаловой кажется, что вместе с их фабричным хором слова песни повторяют тысячи отдыхающих в парке москвичей...

Малайя БОРЕТСЯ

ЦЗЭН Се-хун приехала из далёкой многострадальной Малайи. Смуглый цвет её кожи напоминает о жарком, тропическом климате. Малайя — страна солнца и тёплых ливней, страна вечнозелёных лесов и гор.

— Малайя — страна мужества и героизма,— говорит Цзэн Се-хун.— Вот уже четыре года борется наш народ с оружием в руках против английских колонизаторов.

Сдвинув брови, она рассказывает о зверствах англичан, которые убивают стариков, женщин и детей. На каучуковых плантациях и оловянных рудниках колонизаторы установили каторжный режим. Свыше 26 процентов женщин составляют здесь женщины-работницы, которые трудятся по 13—14 часов в сутки, получая за свой труд на 40 процентов меньше, чем мужчины, причём заработная плата рабочих-мужчин настолько ничтожна, что её не хватает для поддержания существования. Рабочие умирают от голода и туберкулёза. Никакой медицинской помощи они не получают.

Прислужники англичан — фабриканты — нагло издеваются над рабочими. Фабрикант может, когда ему вздумается, уволить рабочего, оскорбить работницу. Беременных женщин на многие заводы и фабрики вовсе не принимают на работу. Если женщина работала, то перед родами её выбрасывают на улицу без каких-либо пособий.

— Но наш народ борется и победит!

Взор Цзэн Се-хун светлеет, чёрные глаза гордо смотрят вдаль. За окном шумит радостная, летняя Москва, город великой надежды для всех борцов за свободу. Впервые видит её молодая учительница из Малайи. Сегодня она ходила в Мавзолей Ленина...

Юная переводчица, китаянка Чен Су-цзюань, студентка Политехнического института в Харбине, вдруг умолкает. Она тоже захвачена впечатлениями. Пребывание в Москве не забудется никогда!..

— С каждым днём растёт самосознание патриоток Малайи,— рассказывает Цзэн Се-хун.— На борьбу за мир и свободу поднимаются широкие массы.

Работницы Малайи неутомимо помогают партизанам, бойцам Народно-освободительной армии. Развязывая захватническую войну, английские империалисты надеялись быстро поработить малайский народ, чтобы беспрепятственно грабить природные богатства страны. Эта подлая авантюра провалилась. Ушедшая в подполье компартия Малайи подняла народ на героическую борьбу за свободу и независимость. Две трети территории страны находится сейчас под контролем партизан и освободительной армии. Малайский народ, изгнавший в 1945 году японских оккупантов, избавит свою родину и от английских колонизаторов.

— Английские колонизаторы в бессильной ярости применяют химическое оружие,— говорит Цзэн Се-хун.— Они опрыскивают с самолётов ядами наши посевы, чтобы вызвать голод. Они организовали в Малайе свыше четырёхсот «новых поселений», куда согнано более четырёхсот тысяч человек, главным образом рабочих каучуковых плантаций и оловянных рудников. Женщины там подвергаются оскорблениям и вымогательствам со стороны английских военных, полицейских, которые ради забавы убивают их мужей и детей. Но это только усиливает ненависть малайцев к своим угнетателям,— продолжает Цзэн Се-хун гневно.— Горит земля под ногами иноземных разбойников!

* * *

Цзэн Се-хун участвовала в работе подготовительной конференции по созыву Конгресса сторонников мира стран Азии и Тихого океана. В Пекине она была приглашена в Берлин на Чрезвычайную сессию Всемирного Совета Мира, состоявшуюся в июле. Она поехала туда вместе с китайской делегацией. Тепло приветствовали участники сессии женщину из борющейся Малайи.

Записал М. ВАСИЛЬЕВ

Приветствие английских женщин

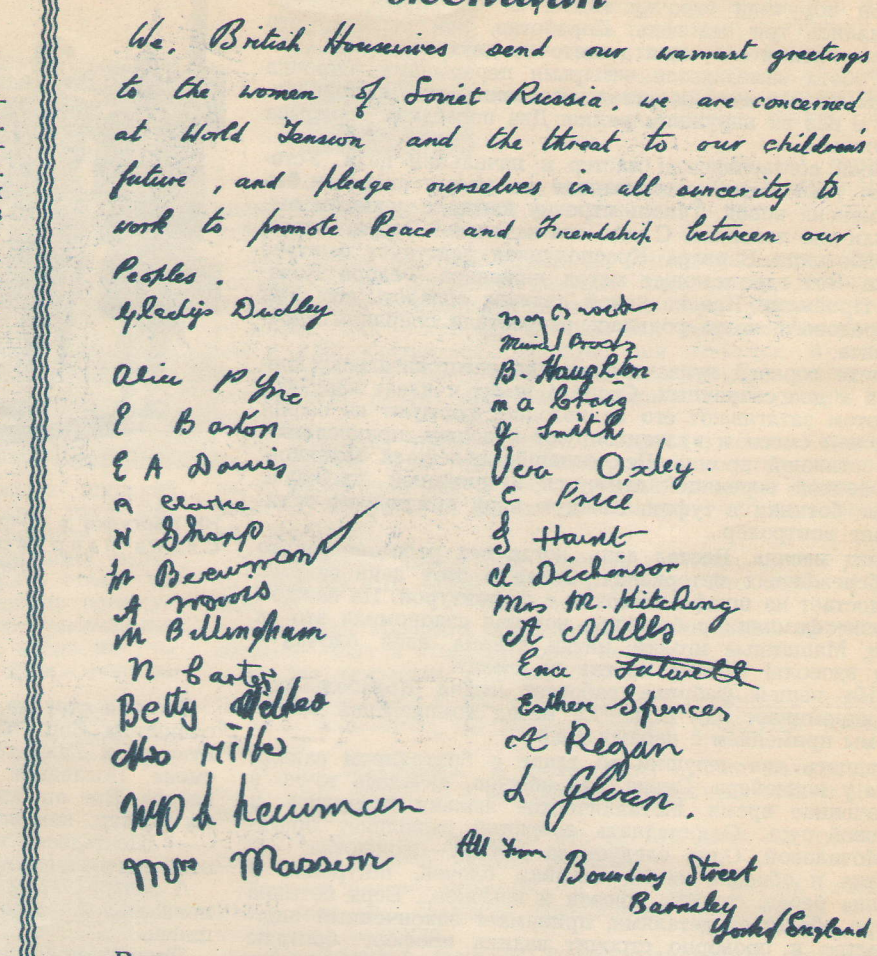

В этом году по приглашению Советского Комитета защиты мира в СССР гостила делегация английских общественных организаций, выступающих в защиту мира.

Член делегации Дж. Оуэн просил Советский Комитет защиты мира передать приветствие советским женщинам от группы женщин города Барнслей в Йоркшире (Англия).

«Мы, домашние хозяйки Великобритании,— пишут английские женщины,— шлем свои горячие приветствия женщинам Советской России. Мы озабочены напряженностью международной обстановки и существующей угрозой для будущего наших детей, и мы обязуемся со всей искренностью бороться за мир и дружбу между нашими народами».

Приветствие подписали 29 женщин.

Рис. П. Пинкисевича

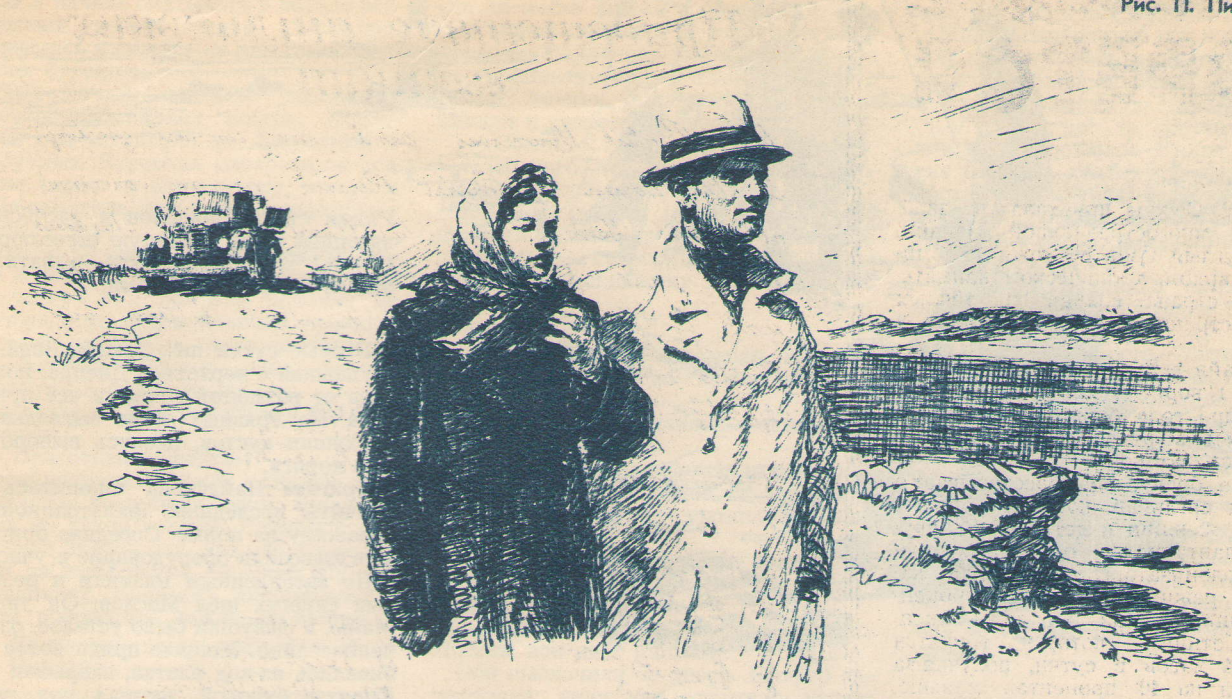

ПАВОДОК

Р. ГОЛУБЦОВА

Рассказ

— Величко Майя Александровна! Получите документ!..

Председатель встал из-за стола и поверх очков оглядел девушек, сидящих за низкими чёрными партами (краткосрочные курсы коллекторов занимались в начальной школе посёлка).

— Нет Величко?— снова спросил председатель.

А она уже стояла около стола, смущённая и взволнованная. Чтобы выглядеть солиднее и строже, девушка причесала волосы на прямой пробор и уложила две яркорыжие косы венком вокруг головы.

«На подсолнух похожа»,— подумал председатель об этой весёлой круглолицей девушке с тонкой шеей и копной огненных круто завитых волос.

Майя Величко, парикмахер, приехала в посёлок под Каховку осенью прошлого года. Перед октябрьским праздником в парикмахерской было много народу, а после праздника Майя сидела в пустой комнате с вывеской «Дамский зал» и скучала:

«Уеду я отсюда! Кругом люди работают, а я только время попусту провожу. Даже как-то совестно на глаза строителям попадаться».

В комитете комсомола ей предложили:

— Иди учиться на коллектора.

— Это что за специальность?

Девушке объяснили, что коллектор — это человек, собирающий образцы пород, грунтов, помогающий геологоразведчикам. Майя решительно затрясла головой:

— Нет, не подходит.

Она уже повернулась к выходу, но тут в комнату вошёл комсорг Саша Маслов, высокий черноволосый инженер с участка геологоразведки.

— А-а... гроза небритых,— ещё с порога начал он и, быстро пройдя к столу, взялся за телефонную трубку.— Пришла взносы платить?

— Нет. Я с учёта сниматься,— сказала Майя, стараясь не смотреть на комсорга.

— С учёта?— переспросил Маслов, дуя, как все нетерпеливые люди, в микрофон трубки.— То есть как сниматься? Мы тебя на курсы посылаем, уже в списки...— он дунул ещё раз в микрофон и бросил трубку.— Садись, Величко, и слушай. Коллекторы нам нужны вот как.— Он провёл ладонью на уровне подбородка.— А знаешь, какая это работа?

По привычке, как на лекциях, Маслов задал вопрос и теперь выжидал, не ответит ли аудитория.

Но «аудитория» молчала, перебирая бахрому цветистого платка.

— Ты будешь отбирать образцы пород, делать их описание и посылать в лабораторию. Ясно? Это очень важно. По отобранным тобой образцам учёные, академики будут решать в Москве, какой прочности следует ставить здесь, на Днепре, плотину... Ясно?

Но Величко ещё многое было неясно, поэтому она долго выспрашивала комсорга, какова её будущая профессия, и даже о том, дадут ли ей отпуск на время сдачи экзаменов...

...Пока девушки, окончившие курсы вместе с Величко, получали свои документы, Майя вышла на крыльцо дома. Здесь её снова встретил Саша Маслов. Комсорг был тщательно выбрит и щеголял в новой фетровой шляпе.

Конечно, ему следовало бы зайти, послушать, в какие бригады посылают его комсомольцев, но он почему-то не зашёл в дом, а зашагал по дороге рядом с Величко. Девушка шла, осторожно ступая то по следу широкой колеи от ребристых шин самосвалов, то по самой обочине дороги, где земля подсохла и посветлела. Маслов шагал бесстрашно, не выбирая дороги. Оба они молчали.

Дорога тянулась по обрывистому берегу. Внизу слышался глухой плеск взволнованного Днепра. Кусты у кювета, ещё голые, уже выбросили первые свечи клейких почек, а земля возле кустов была чёрная, вязкая, досыта напоённая талой водой.

Остановившись на берегу, комсорг шумно вздохнул, расстегнул крючки у воротника кителя и посмотрел на ручные часы:

— Ну, я пошёл...

— Ладно,— кивнула головой Майя.

— Постой, постой!— окликнул её Маслов.— Ты знаешь нового своего начальника, Найдёнова?

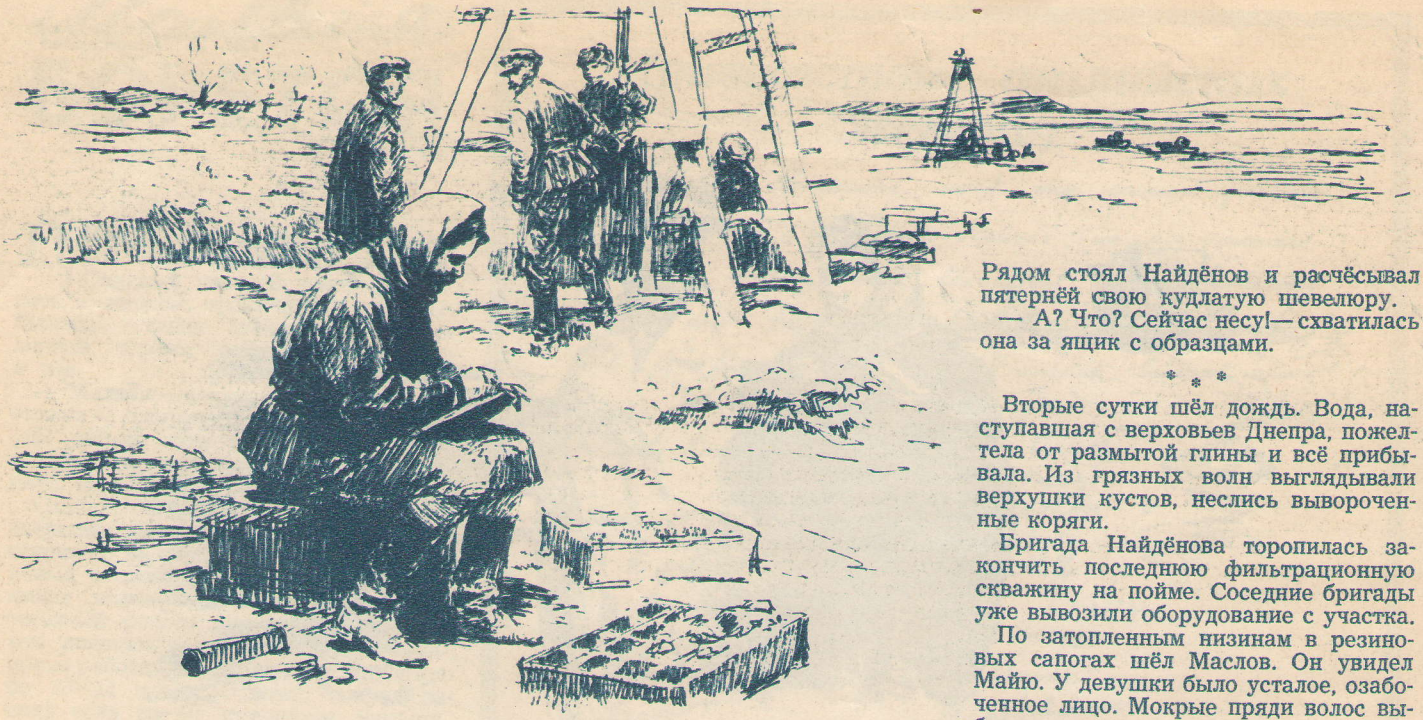

— По портрету!..

— Нет, я про характер... Его все коллекторы боятся. Очень несговорчивый. Вчера ещё не узнал, кто к нему назначен, а уже наотрез отказывается. А ещё лучший бригадир! Но ты не бойся, в обиду не дадим: в крайнем случае переведём в другую бригаду... Ясно?

— Куда назначили, туда и пойду,— сухо ответила Майя.

Глаза её сузились, потемнели и стали похожи на два пережаренных подсолнечных семечка. Она повела плечом — так сбрасывают ношу или чужую, нежеланную руку. Маслов что-то крикнул ей вдогонку, но девушка, не оглянувшись, скрылась за холмом.

* * *

Новый коллектор появился в бригаде Найдёнова в самый неподходящий для знакомства час. Ещё спускаясь с обрыва к реке, Величко увидела комсорга и Найдёнова.

— Пока Сидоренко болеет, обойдёмся,— гудел найдёновский бас.— Не нужно нам новеньких...

— Что значит «обойдёмся»? Государственный заказ... Ясно?

— Я не хуже вашего знаю сроки...

— Знаете, а нарушаете...— комсорг взмахнул рукой и побежал по мосткам в контору.

Найдёнов сухо поздоровался с Величко и указал ей, какие ящики с кернами [1], добытыми из скважин, надо отправить в первую очередь. Весь день он бил тридцатиметровые скважины и даже не посмотрел в сторону нового коллектора. Бурили вручную.

Бригаду настигала полая вода: над плавнями уже гуляли мутные волны, а бригадиру нужно было во что бы то ни стало закончить разведку отлогого берега до водополья, чтобы не бурить с понтонов. Может быть, потому, что работа шла в таком стремительном темпе, бригадир и на второй и на третий день не обращал внимания на нового коллектора. Старые рабочие-подручные обычно понимали Найдёнова с полуслова, так что за день они не обменивались и десятком фраз.

Майя работала молча. Она скоро освоилась со своими обязанностями, но всё время боялась ошибиться.

Как-то комсорг зашёл на участок, покосился в сторону Найдёнова, спросил у Величко:

— Ворчит?

— Не слышала.

Только ушёл Маслов, прибежала учётчица, наклонилась к самому уху и зашептала, глотая слова:

— Ну, как твой Найдёнов?..

Величко отодвинулась. «Какое им дело?»

— По делам пришла, спрашивай. У меня свободного времени нет.

Учётчица вскинула на Майю круглые серые глаза, затянула потуже концы платка и всплеснула руками:

— Да я... разве я о нём что-нибудь говорю? Я наоборот. Он, ваш Найдёнов, строгий, конечно, но справедливый. Когда Сидоренко руку ушиб, ему, конечно, бюллетень. Найдёнов даже от замены отказался. «Пусть,— говорит,— человек поправится и снова в свою бригаду». Вот я и говорю...

Она ещё что-то сказала, но буровики начали выбивать керн, и удары молотка заглушили её шёпот. Майя посмотрела на бригадира. Он с размаху ударял молотком по штанге. Лицо Найдёнова порозовело, морщины на лбу и около рта разгладились, в глазах появились весёлые, светлые искорки. Стоявший спиной к Майе подручный показал рукой на Днепр и сказал что-то Найдёнову. Бригадир рассмеялся раскатисто, молодо...

Майя задумалась: почему он никогда с нею не бывает таким весёлым, простым?

— Величко! —неожиданно раздалось над самым ухом коллектора.

Она вздрогнула и подняла голову. Рядом стоял Найдёнов и расчёсывал пятернёй свою кудлатую шевелюру.

— А? Что? Сейчас несу!— схватилась она за ящик с образцами.

* * *

Вторые сутки шёл дождь. Вода, наступавшая с верховьев Днепра, пожелтела от размытой глины и всё прибывала. Из грязных волн выглядывали верхушки кустов, неслись вывороченные коряги.

Бригада Найдёнова торопилась закончить последнюю фильтрационную скважину на пойме. Соседние бригады уже вывозили оборудование с участка.

По затопленным низинам в резиновых сапогах шёл Маслов. Он увидел Майю. У девушки было усталое, озабоченное лицо. Мокрые пряди волос выбивались из-под платка, закрывая лоб. Спрятав буровой журнал под тяжёлый от дождя плащ, она делала записи.

Маслов выждал и взял её припухшую озябшую руку. Из-под капюшона на него смотрели тревожные, строгие глаза. Ему захотелось сказать ей сейчас что-то значительное, отчего обоим на душе станет теплее, пропадёт эта настороженность, но строгие глаза смущали, и он, сердясь на себя, спросил:

— Ты придёшь сегодня в клуб?

— Работы много,— отводя взгляд в сторону, ответила она.

— У меня тоже много работы, но я хочу сегодня обязательно зайти... Будешь?

— Да,— тихо ответила девушка.

Потеплевшее небо стало светлеть. Перестал идти дождь. За рекой на горизонте показалась бледнорозовая полоска заката. Майя задумчиво смотрела вслед уходящему Маслову.

Вынимая буровой снаряд из скважины, Найдёнов окликнул девушку:

— Величко, промерь-ка уровень воды. На быстроту!

Майя бросилась к своей походной снадовке — фанерному ящику под брезентом. Хлопушка лежала сверху. Надо было проверить прочность шнура, но Майя, взглянув на бригадира, решила, что нет времени копаться, дорога каждая минута. Она опустила хлопушку в скважину и прислушалась, не хлопнет ли стальная трубка о воду. Так по звуку ведра в колодцах хозяйки узнают, не пора ли тянуть верёвку обратно.

Услышав глухой всплеск, Майя сильно дёрнула шнур, чтоб побыстрее освободить скважину для бурения. Бригадир уже стоял с гаечным ключом в руках. Глаза его чернели, как прорубь зимой. Лицо, иссеченное морщинами, было угрюмо.

Майя, ещё ни о чём не думая, сильным рывком потянула шнур наверх. Бригадир выхватил шнур и, бросив его, со злостью крикнул:

— Эх, упустила!

Подошли подручные, молча обступили Майю. С трудом соображая, что

[1] Керны — образцы пород.

же случилось, она машинально подобрала и начала сматывать в кольцо бесполезный теперь шнур. Хлопушка оборвалась и лежала на дне скважины, мешая бурению.

Майя начала зачем-то расплетать перетёршийся конец шнура. Исподлобья она взглянула на бригадира и подручных. Буровики смотрели на широкие, серые от пены волны: теперь и Майя заметила, как быстро подступает к берегу вода.

Волоча по земле шнур, девушка отошла и села на ящики с образцами: ну вот, теперь её с позором выгонят из бригады, и это будет, конечно, правильно: кому же нужна такая растяпа, такая безрукая, такая!.. Она тяжело вздохнула и опустила голову.

До слуха её долетел глухой бас бурмастера:

— Приготовьте «паука»!

Двое подручных взяли длинную трубу, быстро разрубили один конец её вдоль на узкие полосы. Найдёнов сам разогнул полосы так, что они стали похожи на лапы паука. Опустив «паука» в скважину, бригадир прощупывал, в каком положении лежит хлопушка.

— Наискосок легла!— коротко объявил Найдёнов.

Подручные, как по команде, сдвинули фуражки с затылка на лоб. Стальная хлопушка лежала в самом неудобном положении, «паук» никак не мог поддеть её на лапы. Майя слышала скрежет металла о металл и тяжёлое дыхание рабочих, склонённых над скважиной. Залетевшая ворона уселась на раскрытый ящик с образцами, поглядывая чёрным круглым глазом то на Майю, то на блестящие шляпки гвоздей.

— Брысь, окаянная!— замахнулась, как на кошку, Майя, но, перехватив взгляд подручного, смущённо отвернулась.

Бросив «паука», рабочие навернули на штангу бур с победитом. Найдёнов одобрительно кивнул головой и опустил бур в скважину. Майя, недоумевая, покачала головой: разве можно разрубить победитом хлопушку из стали? И действительно, бур только скользил по металлу.

Пока возились у скважины, вода прибыла, начала заливать участок, и буровая оказалась на островке. Рабочие видели, как Величко перетаскивала с места на место ящики с образцами, спасая керны от воды. И вдруг девушка исчезла. Найдёнову показалось, будто на тропинке, ведущей в гору, мелькнул серый ватник. Старший подручный кивнул в сторону конторы и сказал:

— Сбежала...

— И чего испугалась? Такая промашка с любым может произойти,— сказал Найдёнов, шаря глазами по прибрежным тропинкам.— Мостите подмостки,— скомандовал он.— Мы обязаны эту скважину закончить.

* * *

...Маслов чинил карандаш, когда в контору, мокрая до колен, вбежала Майя:

— Найдёнова заливает!— одним духом выговорила она.

— Разве ещё не закончили бурение?

— Не-ет! — протяжно ответила Майя.— Я хлопушку уронила в скважину...

— Ах, чёрт!.. Что же они делают?

— Разбуривают, только не получается...

— Значит, надо алмазным буром... Постой, вон идёт машина...

Оба выскочили за дверь. Шофёр затормозил, видя, как отчаянно машет руками начальник участка. Пока Майя забиралась в кузов, Маслов написал записку кладовщику.

Напуганный видом девушки, шофёр прямо с места взял такую скорость, что девушка чуть не свалилась. Она ухватилась за край борта и опустилась на колени. Высокая кабина защищала её от резкого ветра.

...Возвращалась она уже на моторке. Плавни залило, и люди на буровой бродили по воде. Только подъехав вплотную, девушка увидела, что они собрали временные мостки и продолжали работу. Моторка подходила к буровой, но Майя выскочила раньше и по пояс в воде пошла к скважине, держа в руках алмазную коронку для бура.

В эту минуту подручные вытянули из чёрной воды обсадную трубу.

— Как? Уже закончили бурение? А хлопушка?

— Разбурили всё-таки!— в голосе Найдёнова Майя снова услышала весёлые, певучие ноты. Лучше бы он накричал на неё, чем так...

Подошёл старший подручный.

— Нам ведь было неизвестно, может, вы долго там задержитесь?..

Майя машинально держала над водой коронку. Она начала что-то сбивчиво объяснять, но бригадир уже стоял в лодке и торопил со сборами.

...Хорошо, что на дороге в контору нет ярких фонарей. Никто не видит, как по лицу коллектора текут мелкие частые капли, сбегают на круглый дрожащий подбородок и скатываются оттуда на мокрый, измазанный парафином ватник.

Около палисадника конторы Майя остановилась, но бригадир словно угадал её мысли.

— Пойдём вместе,— остановил он Величко.— Так и скажем начальнику участка, что, мол, обошлись без коронки, но могли и не разбурить. Значит, ты не зря бегала...

И совершенно серьёзно он добавил:

— Ты не бойся! Я ему не дам на тебя кричать!

Он положил большую тёплую руку на плечо девушки и тихонько подтолкнул Майю к двери, за которой уже были слышны весёлые голоса подручных и громкий смех комсорга.

КОРОТКАЯ ПАМЯТЬ

ОТКРЫТОЕ ПИСЬМО ЗЕМЛЯКУ ПОБЕЖИМОВУ ИВАНУ ЕВСЕЕВИЧУ В СЕЛО ПОПОВИЧИ, ЯМИНСКОГО РАЙОНА, АЛТАЙСКОГО КРАЯ

ЗДРАВСТВУЙ, Иван Евсеевич! Хочу сообщить тебе о получении весьма печального письма от твоих родителей — письма, которое наводит меня на размышления о короткой памяти некоторых взрослых детей.

Письмо твоих стариков начинается, как всегда, с приветствия и других тёплых, сердечных выражений, а далее вот что они пишут:

«...Жизнь наша наступает неважная — совсем становимся старыми, идет девятый десяток, часто хвораем. Валю, внучку, у которой отец погиб на фронте, а мать умерла, вырастили и устроили учиться в городе Бийске. Она получает пенсию за своего отца. Как видите, мы до глубокой старости имеем заботу о детях. Всех выучили, воспитали, определили к месту, чтобы они были полезными людьми в стране. Но память у наших детей слишком коротка. Наши сыновья, особенно Ваня, уже успели забыть о нас, стариках. Мы, родители, вырастили девять человек, о каждом из них душой болели, о каждом заботу проявляли, но им теперь наша старость сна не нарушает. Иван Евсеевич со своей молодой женой смотрят на нас, стариков, свысока, как на что-то негодное. Он отказал нам во всякой помощи и ласке и не стал ходить нас проведывать. Вот до чего мы дожили!..

Большое-пребольшое спасибо и земной поклон нашей партии и правительству за их заботу о стариках, за пенсию, которую мы получаем за погибшего сына на фронте Отечественной войны. Только эта пенсия и поддерживает наше существование. Черкните за нас хоть Ивану, которого вы знаете...»

Письмо заканчивается рукопожатием.

Прочёл, Иван Евсеевич? Ну, так вот, земляк, совершенно справедлива эта глубокая, горькая обида стариков на своих взрослых детей, то есть на тебя, твоих братьев и сестёр, которые позволили себе бросить престарелых родителей.

Неужели вы все и впрямь забыли всю муку, нужду и печали родителей, которые они испытали с оравой ребят в дореволюционное время и в годы гражданской войны? Трудно им было, но ведь они никого из вас не бросили на произвол судьбы, а всех кормили, растили, воспитывали, готовили к самостоятельной жизни.

Ваши родители перенесли большое горе: трое сыновей их погибли на фронтах в годы Великой Отечественной войны. Ваша мать удостоена высокой правительственной награды: она получила орден «Материнская слава».

Советская власть наградила Марию Ивановну за то, что она вырастила и воспитала вас, девять человек, а чем же вы, дорогие детки, отблагодарили мать и отца?!

Вы, Иван Евсеевич, задавали себе такой вопрос? Пытались ли вы спросить свою совесть об этом? Нет! Вы отказали в материальной и моральной поддержке своим родителям, нарушили покой родных своих стариков. А подумали ли вы, какую нанесли им обиду бесстыдным равнодушием и беззаботностью? Подумали ли вы о том, какое это огорчение для родительского сердца и вдвойне для материнского сердца?

«Есть прекраснейшее существо, у которого мы всегда в долгу,— это мать»,— справедливо писал наш пламенный советский патриот Николай Островский.

Да кто же может быть дороже матери, которая под сердцем своим выносила дитя, вскормила его, бессонные ночи проводила, выращивая? А ты, земляк, спину показал этому несравненному человеку, которому обязан всей своей жизнью...

Вот я и спрашиваю, где совесть и честь у детей, которые бросают своих нетрудоспособных родителей? Почему Иван Евсеевич Побежимов и другие подобные ему взрослые дети стали эгоистами? Откуда у них эта старая, отвратительная, бесчеловечная буржуазная мораль «своя рубашка ближе к телу», «моя хата с краю, ничего не знаю»?!

Это произошло, видимо, потому, что у некоторых ожирело сердце, ожирела память и забыли они свои святые обязанности, о которых яснее ясного сказано в наших советских законах.

А если забыли, надо напомнить им, посуровей надо напомнить. Нас партия Ленина — Сталина и советская власть учат тому, чтобы каждый гражданин Советского Союза был чутким, внимательным не только к своим близким, но и к любому человеку нашего социалистического государства.

Ну, так вот, Иван, пойми, что ты плохо, неправильно относишься к своим родителям и тем самым оскорбляешь наше советское общество. Каждый советский человек вправе осудить тебя за такие поступки.

Полагаю, что ты свою ошибку исправишь, пока не поздно. Мой практический совет таков: немедленно измени отношение к старикам, согрей их родительское сердце постоянной сердечной заботой, договорись с братьями и сёстрами, чтобы каждый из них отчислял известную сумму родителям; договоритесь также о том, кто должен проявлять повседневную, непосредственную заботу о стариках.

Полагаю, Иван Евсеевич, что всё это будет налажено по доброй воле. На этом кончаю.

Не обессудь, посылаю тебе письмо через журнал «Работница». Пусть никому не будет повадно бросать своих престарелых родителей.

Герой Советского Союза В. БАКЛАКОВ

Москва.

На цветной вкладке. Высотное административное здание на Смоленской площади.

На Смоленской площади Москвы вступает в строй действующих одно из восьми высотных зданий, сооружаемых в столице нашей Родины по инициативе товарища Сталина.

Первенец высотного домостроения — подлинное произведение передового советского архитектурного искусства.

Это — одно из самых красивых и крупных зданий Европы, высота его вместе со шпилем равна 170,5 метра. В доме имеется около 2 тысяч служебных и технических помещений, зал собраний на 500 человек, библиотека-читальня, столовая, автоматическая телефонная станция на 4 тысячи номеров, действуют 28 лифтов и 4 эскалатора.

Коллективы свыше 200 заводов страны участвовали в строительстве этого замечательного 27-этажного здания.

Акварель Е. Головлева

307

Моды

МОДЕЛИ ОБЩЕСОЮЗНОГО ДОМА МОДЕЛЕЙ

Модель № 1—94. Пальто-деми из драпа, отделанное мехом. Рукав цельнокроенный, с небольшой ластовицей. Автор — Л. Турчановская.

Модель № 1—1376. Пальто-деми, отделанное серым каракулем. Рукав реглан, в нижней части перехвачен меховым манжетом. Автор — А. Черемных.

Модель № 1—1212. Пальто-деми мягкой формы из бобрика. Рукав реглан, с небольшим хлястиком в нижней части. Карманы прорезные, с клапанами. Автор — В. Горовиц.

Модель № 3—137. Пальто-деми свободной формы, для подростка. На спинке кокетка, рельефно отстроченная. Автор — М. Холдина.

Модель № 1—1170. Пальто-деми из букле. Линию талии подчёркивают вытачки, идущие свободно выше талии. Пояс с четырьмя пряжками из ткани. Автор — Л. Турчановская.

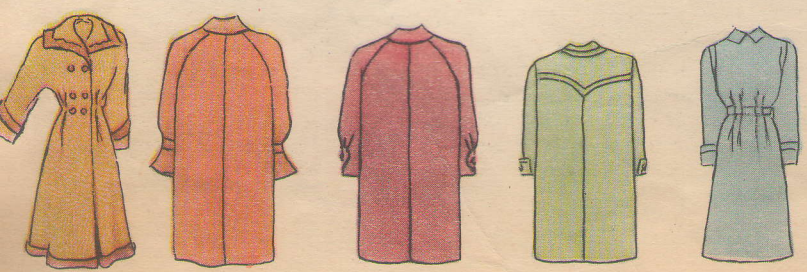

ПРЕВРАТИМ НАШУ РОДИНУ В ЦВЕТУЩИЙ САД!

П. СТЕПАНОВ

Заведующий отделом массового опытничества Научно-исследовательского института плодоводства имени И. В. Мичурина

КОММУНИСТИЧЕСКАЯ партия, советское правительство и лично товарищ Сталин проявляют исключительную заботу о развитии в нашей стране садоводства. Из года в год расширяется у нас сеть государственных и кооперативных питомников, открываются новые школы садоводов, сельскохозяйственные техникумы, высшие учебные заведения и научно-исследовательские учреждения по садоводству.

Бурными темпами растёт садоводство в колхозах, совхозах и на приусадебных участках колхозников, рабочих и служащих. В индустриальных районах нашей страны успешно развивается при активном участии профсоюзных организаций новая форма социалистического садоводства — коллективные сады.

Постановлением секретариата ВЦСПС от 11 февраля 1952 года утверждены условия для премирования профсоюзных организаций за лучшие достижения по садоводству и огородничеству в 1952 году. Право на получение переходящего Красного знамени ВЦСПС, грамот ВЦСПС будут иметь фабрично-заводские и местные комитеты и комиссии по садоводству, которые добьются наибольшего привлечения рабочих и служащих к занятию садоводством и лучшего освоения отведённых под коллективные сады земельных участков (проведение необходимых агротехнических мероприятий, посадка плодовых деревьев и ягодных кустарников, закладка садозащитных полос, устройство водоёмов и др.).

Профсоюзные организации Челябинского тракторного завода, Горьковского автозавода имени Молотова, Свердловского инструментального завода «Серп и молот», металлургического завода имени Дзержинского, Коломенского паровозостроительного завода имени Куйбышева, свыше 40 крупнейших предприятий Ленинграда и многие другие организовали за последние годы крупные коллективные плодовые сады, насадив лучшие мичуринские и ценные местные сорта плодовых и ягодных культур. Они добились хороших результатов в развитии коллективного садоводства и были награждены грамотами ВЦСПС.

Коллективный сад закладывается в текущем году в Магнитогорске, большие коллективные сады создаются предприятиями в Горьком, Харькове и во многих других индустриальных городах Советского Союза. Этому прекрасному примеру должны последовать фабрики, заводы, учреждения, организации всех городов и рабочих посёлков нашей страны.

В организации коллективных садов участвуют активные любители — садоводы, опытники-мичуринцы, которые вкладывают в это важное общественно-полезное дело много сил и энергии. Эти коллективные насаждения рабочих и служащих по своему состоянию, как правило, высококультурны и ежегодно обильно плодоносят. Большое количество товариществ садоводов и мичуринских кружков, в которых объединены десятки тысяч рабочих и служащих, организовали коллективные сады, а также плодовые питомники для снабжения членов объединений саженцами плодовых и ягодных культур.

Коллективное садоводство впервые возникло по инициативе рабочих, опытников-мичуринцев Свердловска. Первый коллективный сад был создан при заводе Уралмаш по инициативе мичуринца И. А. Носова и других. На участках, отведённых под коллективные сады, силами садоводов посажены плодовые и ягодные культуры. Завкомом организована постоянная помощь садоводам. В сад проведён водопровод, и созданы все необходимые условия для повышения культуры рабочего садоводства. Свердловская плодово-ягодная опытная станция систематически обеспечивает квалифицированную консультацию по организации и обработке коллективных садов.

В садах применяется передовая агротехника: внесение органических и минеральных удобрений, подкормки плодовых растений, поливы и своевременные мероприятия по борьбе с вредителями и болезнями растений. Благодаря хорошему уходу коллективы садоводов Уралмаша получают высокие урожаи плодов и ягод. Ежегодно в коллективных садах собирают одних только ягод свыше 25 тонн.

Пример уралмашевцев оказал положительное влияние на развитие коллективного садоводства при других предприятиях и учреждениях Свердловска. Здесь уже организовано свыше 50 коллективных садов на площади до 200 гектаров. На базе этих садов объединено свыше 10 тысяч садоводов-мичуринцев, которые организованно участвуют во всех садовых работах.

Замечательных успехов добилось Асбестовское мичуринское общество Свердловской области. Свыше 500 рабочих и служащих коллективно создали сад и питомник, где успешно выращивают посадочный материал плодовых и ягодных культур. За последние семь лет коллективом сада отпущено населению города до 60 тысяч саженцев, выращенных в своём питомнике, заложены десятки приусадебных, школьных, больничных садов.

Асбестовские садоводы ведут большую пропаганду по развитию садоводства: устраивают публичные лекции, радиодоклады, выставки; опыт передовиков-садоводов широко освещается в местной печати.

При активном участии мичуринцев в Нижнем Тагиле заложен ряд коллективных садов. Здесь широко популяризируется опыт передовиков коллективного садоводства. Для этой цели используются районная газета, заводские многотиражки, радио, проводятся доклады на заводах. За последнее время сотни семей рабочих и служащих местных предприятий организовали 36 коллективных садов.

Широко развивается коллективное рабочее садоводство в Красноярском крае. По инициативе железнодорожников-мичуринцев Красноярской железнодорожной магистрали за короткий период заложено в районе города Красноярска 20 коллективных садов на площади 296 гектаров. Красноярские железнодорожники в развитии коллективного садоводства занимают одно из первых мест в Сибири и на Дальнем Востоке.

В коллективных садах, организованных на общественных землях, на закреплённых за каждым садоводом опре-

делённых участках земли активно работают все железнодорожники и их семьи. Прекрасные сады находятся в образцовом состоянии и быстро развиваются. Честь создания вокруг Красноярска зелёного кольца из плодовых и ягодных насаждений принадлежит красноярским железнодорожникам.

Большую помощь развитию коллективного садоводства оказывают плодово-ягодные станции. Так, по инициативе Красноярской опытной станции и при поддержке дорпрофсожа и управления Красноярской железной дороги были проведены конференции железнодорожников-садоводов, экскурсии в сады и питомники станции, лекции по садоводству, отпущены саженцы для всех коллективных садов, организованы плодопитомники.

Члены коллективных садов получают ежегодно значительное количество плодов и ягод и обеспечивают ими себя и свои семьи на целый год. В коллективном саду имени И. В. Мичурина паровозоремонтного завода Красноярска каждая семья рабочего получила в среднем за 10 лет по 809 килограммов плодов и 378 килограммов ягод. Лучшие садоводы получили со своих участков по 300 килограммов плодов и по 150 килограммов ягод в год. Так, рабочий кузнечного цеха паровозного депо станции Красноярск А. Е. Чернец получает ежегодно из коллективного сада со своего участка до 300 килограммов плодов и ягод, инженер паровозоремонтного завода С. И. Ковязин получил в 1951 году до 300 килограммов плодов и 200 килограммов ягод и т. д.

Из состава работающих в коллективном саду на общем собрании избирается правление, которое оперативно руководит всей организационно-хозяйственной деятельностью объединения. Члены коллектива участвуют своим личным трудом и денежными средствами в закладке сада и выполнении всех садовых работ. Каждый из них может при желании выйти из коллектива. При этом он сохраняет право на возвращение затраченных им средств или может передать своё право другому лицу, вступающему в члены коллективного сада, с возмещением произведённых затрат и т. д.

Для развития коллективного и индивидуального садоводства в нашей стране созданы все необходимые и исключительно благоприятные условия.

Наша мичуринская агробиологическая наука достигла небывалого расцвета и стала достоянием всего советского народа. Благодаря гениальным достижениям великого преобразователя природы И. В. Мичурина в нашей стране резко изменена география плодовых растений. Далеко продвинулись в центральные и северные районы такие ценнейшие южные плодовые культуры, как виноград, абрикосы, черешни, высококачественные сорта слив, вишен и многих других культур.

Советскими селекционерами-мичуринцами, развивающими учение своего великого учителя, созданы высокопродуктивные новые сорта плодовых и ягодных культур и выявлены ценнейшие местные сорта, достойные широкого разведения. На основе указаний И. В. Мичурина о том, что «сорт решает успех всего дела», из старого сортового состава садов исключены все малоценные и незимостойкие сорта.

В СССР создана агротехника социалистического садоводства на основе учения Докучаева, Вильямса, Мичурина, Лысенко, обогащённая плодотворной практикой передовиков садоводства. Рост общественного садоводства обеспечивает широкое применение специальных машин и орудий отечественного производства, механизирующих процессы труда.

Задача заключается в том, чтобы полностью и правильно использовать нашу современную сельскохозяйственную технику и достижения науки для быстрейшего развития садоводства и привлечь к этому всенародному делу миллионы трудящихся. Только при этом условии возможно реальное осуществление заветной мечты И. В. Мичурина о превращении нашей социалистической Родины в цветущий сад.

Гор. Мичуринск.

ВО СЛАВУ СОВЕТСКОГО СОЮЗА

З. РОМАНОВА,
заслуженный мастер спорта

ЗАКОНЧИЛИСЬ 15-е олимпийские игры. На 72-метровой башне стадиона погас олимпийский огонь. Две недели горел он, и в течение этого времени столица Финляндии — Хельсинки — жила бурной спортивной жизнью. В эти дни гордо развевался олимпийский белый флаг с пятью переплетающимися кольцами — символом дружбы и мира между пятью частями света.

Олимпийские игры были большим событием международного спортивного движения, незабываемым соревнованием нашего времени и прекрасным зрелищем. В них приняло участие около 7 тысяч сильнейших спортсменов от 70 стран.

В программе соревнований разыгрывались первенства по двадцати видам спорта. Стадионы, бассейн, спортивные залы были празднично убраны национальными флагами всех стран, а соревнования, чётко организованные финскими организациями, привлекали тысячи зрителей.

В олимпийских играх принимали участие сильнейшие спортсмены мира.

Участие 334 (из них 44 — женщины) советских спортсменов в соревнованиях по всем видам программы вызвало особый интерес у зрителей, так как СССР впервые участвовал в таких больших международных соревнованиях.

Советские спортсмены добились больших успехов. Они установили 2 мировых, 3 европейских и 11 всесоюзных рекордов, заняв 122 призовых места против 99 у США. Советские спортс-

---

В состязаниях по толканию ядра для женщин первое место и золотую медаль завоевала советская спортсменка Г. Зыбина. Её результат — 15 метров 28 сантиметров — новый мировой рекорд. На третьем месте — получившая бронзовую медаль К. Точенова (СССР). На снимке вверху: Г. Зыбина (слева) и К. Точенова после вручения им медалей.

Фото В. Савостьянова (ТАСС)

мены привезли на Родину 106 олимпийских медалей (из них 38 золотых, 53 серебряных, 15 бронзовых). Отлично выступали, показав мастерство высокого класса, советские гимнасты, стрелки, штангисты, борцы, гребцы, легкоатлеты, баскетболисты. Исключительных успехов на этих крупнейших международных соревнованиях добились спортсмены Венгрии, которые заняли общее третье место. Венгерские футболисты, баскетболисты, пловцы зарекомендовали себя сильнейшими в мире.

Несмотря на некоторые ограничения участия женщин в спорте в капиталистических и колониальных странах, количество женщин — участниц олимпийских игр — с каждым годом растёт. На этот раз женщины участвовали в соревнованиях по пяти видам спорта: гимнастике, лёгкой атлетике, плаванию, прыжкам в воду и фехтованию.

В числе участниц соревнования мы видели представительниц Финляндии, Индии, Австралии, Болгарии, Аргентины, Польши, Венгрии, Румынии, Чехословакии, Италии, США, СССР, Швейцарии, Голландии, Израиля, Англии, Западной Германии, Канады, Японии, Швеции, Норвегии, Южной Африки, Новой Зеландии и др.

Женщины-спортсменки хорошо показали себя на олимпийских играх, они прекрасно владели спортивной техникой, были хорошо тренированы.

В связи с этим хочется отметить советских спортсменок, отлично выступивших на соревнованиях.

МИРОВОЙ РЕКОРД ЗЫБИНОЙ

Совсем недавно мы видели Галю Зыбину, ленинградскую школьницу, участницей соревнования по лёгкой атлетике. Она достигла больших успехов почти по всем видам метаний.

Высокой белокурой сильной девушке, которую иностранные корреспонденты назвали «белокурой амазонкой», удалось благодаря настойчивой тренировке добиться исключительного результата в толкании ядра — 15 метров 28 сантиметров. Галина Зыбина на пьедестале почёта, ей вручается золотая медаль.

Её подруги Клавдия Точенова и Тамара Тышкевич занимают третье и четвёртое места. Величаво звучит Гимн Советского Союза, на мачтах поднимаются красные флаги. Ещё минута — гром рукоплесканий, цветы, поцелуи награждают победительниц — посланцев советского народа.

ИНТЕРЕСНЫЙ ЗАБЕГ

Среди призёров олимпиады оказалась советская девушка из Грузии Надежда Хныкина. Уже в прошлом году на Международных студенческих играх в Берлине она добилась первенства в беге на 100 и 200 метров и улучшила рекорды СССР.

Удастся ли это ей сделать сейчас в большой и трудной борьбе с австралийками, немками, новозеландками, которые считаются сильнейшими в мире?

Мы присутствуем на финальном забеге на 200 метров. Надя по жребию занимает пятую дорожку. Первые 100 метров приходится тянуть за собой всех, но борьба продолжается. Первой финиширует Джексон (Австралия), установив новый олимпийский рекорд — 23,7 секунды. Почти все остальные прибегают вместе. Кто же из них вторая? Наконец, радиодиктор объявляет: время последующих трёх одинаковое — 24,1 секунды. Второе место присуждается Броувер (Австралия) и третье, с новым всесоюзным рекордом,— Хныкиной. Снова буйно рукоплещет стадион Хельсинки, снова цветы и поздравления подруг.

СЛАВА СОВЕТСКИМ ДИСКОБОЛКАМ

Непревзойдёнными метательницами диска показали себя советские спортсменки. Одной из них — Нине Думбадзе — принадлежит мировой рекорд. В предварительных соревнованиях Нина Ромашкова делает бросок за 50 метров. Всё внимание зрителей приковано к зелёному полю стадиона. Вот Нина Ромашкова в кругу для метаний. Свободный размах, вращение, скачок, диск долго летит и наконец под гром аплодисментов падает. Установлен новый олимпийский рекорд — 51 метр 42 сантиметра. Ромашкова занимает первое место и получает золотую медаль, Багрянцева — второе и серебряную медаль, Думбадзе — третье место и бронзовую медаль.

Вновь звучит Гимн Советского Союза, взметаются красные, дорогие сердцу советские флаги.

Зрители награждают этих чудесных девушек цветами, аплодисментами.

ПОБЕДИТЕЛЬНИЦЫ В МЕТАНИИ КОПЬЯ

Почему отсутствует Смирницкая? Этот вопрос занимал в дни олимпиады многих участниц и представителей.

Имя Натальи Смирницкой — мировой рекордсменки по метанию копья — далеко известно за рубежом. В этот раз Наташа не смогла приехать на соревнования — она собирается стать матерью. Многие удивлены: разве спорт не мешает? Будет ли она, сможет ли заниматься спортом в будущем, беспокоятся женщины-спортсменки капиталистических стран. Многие из них сомневались, что это возможно: они не знали, какой любовью окружена советская женщина-мать в нашей стране.

Кто же будет победителем в этом требующем тонкой техники виде спорта? Первое место с отличным результатом — 50 метров 47 сантиметров — заняла Дана Затопкова, жена известного чехословацкого бегуна Эмиля Затопека, героя 15-х олимпийских игр.

Второе место заняла Шура Чудина с результатом 50 метров 10 сантиметров и третье — Елена Горчакова — 49 метров 76 сантиметров. Чудина также заняла второе место, установив одновременно рекорд страны в прыжках в длину с разбега — 6 метров 14 сантиметров.

Радостью и счастьем сияют глаза победителей.

БЕГ С ПРЕПЯТСТВИЯМИ

Сильная борьба разыгралась у женщин в беге на 80 метров с препятствиями. Финал бега. Тишина. Знакомые команды. Выстрел. Выиграла Стрикланд (Австралия) — 10,9 секунды — новый мировой рекорд. Второй была советская спортсменка Мария Голубничная — 11,1 секунды, установившая всесоюзный рекорд. Третьей была Сандер (Германия).

ВОСЕМЬ СИЛЬНЕЙШИХ

Гимнастика — любимый вид спорта в нашей стране. Сила и ловкость, ритм и пластичность, изящество и грация — всё, что привлекает женщин. Безукоризненный стиль, лёгкость и пластичность показала команда гимнасток Советского Союза в составе М. Гороховской, Г. Минаичевой, Г. Урбанович, М. Джугели, Г. Шамрай, Н. Бочаровой, Е. Калинчук, П. Даниловой, заняв первое командное и личные места на олимпиаде. 12 золотых, 15 серебряных и 1 бронзовая медали — вот итог выступления наших гимнасток.

Лишь десятые и сотые доли балла отделяют победителей личных соревнований. Мария Гороховская набрала 76,78 балла, завоевав звание абсолютной чемпионки олимпиады. На втором месте Бочарова — 75,94, на третьем месте была венгерская гимнастка Коронди — 75,82, на четвёртом — Минаичева — 75,67, на пятом — заслуженный мастер спорта Урбанович — 75,64 и на шестом — Келети (Венгрия) — 75,58 балла.

Отлично на этих олимпийских играх выступали женщины в лёгкой атлетике (русские, австралийки, новозеландки, негритянки США), в плавании (венгерки, голландки), в гимнастике (русские, венгерки, чешки).

ОЛИМПИЙСКИЕ ИГРЫ — ЗАЛОГ МИРА И ДРУЖБЫ

В дни олимпиады слова «мир» и «дружба» раздавались на всех языках. Эмблема мира — белый голубь — и эмблема олимпиады — пять колец — мелькали в петлицах костюмов, на платках, на беретах и шапочках.

На стадионе, в раздевалках, на улицах города и в парках люди мирного труда и доброй воли давали друг другу автографы и фотографии, менялись спортивными значками, дарили газеты и журналы. Как много нового узнали спортсмены других стран о советских людях! Везде в Финляндии советских людей встречали радушно. Почти ежедневно посещали нас в спортивном лагере Отаниеми рабочие делегации, интеллигенция, женщины и дети. Они шли к нам со словами привета, поздравлениями, с цветами; обещали воспитывать своих детей похожими на советских. Более 20 спортивных делегаций разных стран приняли у себя в гостях советские спортсмены, чего не сделали ни США, ни Англия.

Яркой демонстрацией стремления простых людей к миру явился многотысячный митинг в парке Алпила. Непрерывным потоком шли люди: группами, парами, в обнимку.

«Пусть мирный дух, царивший на олимпиаде, установится и между народами»,— сказала финская лыжница Видеман. На митинге звучало много речей, призывов. Со вниманием слушали собравшиеся простые слова правды советского гимнаста Чукарина, чехословацкого бегуна Затопека, баскетболиста Китайской Народной Республики Чен Вэнь-пина, представителя корейской молодёжи Ом Кван Ре. Все они призывали молодёжь и спортсменов к дружбе, к активной борьбе за мир во всём мире.

Митинг закончился коллективным пением песни «Мы за мир» советского композитора Туликова.

Пусть слова мира и дружбы впредь согревают сердца всех простых людей!

На снимке: мастер спорта Н. Ромашкова. На 15-х международных олимпийских играх в метании диска для женщин она заняла первое место и получила золотую медаль. Её результат — 51,42 метра.

Писатель-борец

П. БАЛАШЕВ

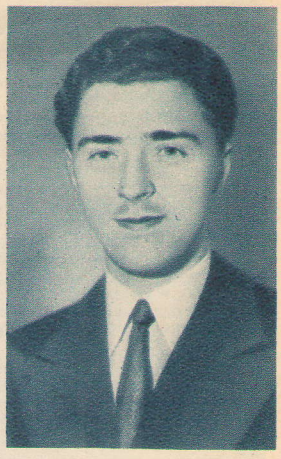

Андрэ Стиль, лауреат Сталинской премии, французский прогрессивный писатель.

ЕСТЬ книги, рождённые в боях, в огне острых схваток с ненавистным врагом. Они волнуют своей правдивостью, жизненностью и глубоким пониманием насущных нужд трудящихся. Первая часть трилогии французского писателя-коммуниста Андрэ Стиля «Первый удар» («У водонапорной башни»), удостоенная Сталинской премии второй степени за 1951 год, и продолжение трилогии под названием «Конец одной пушки» принадлежат к числу таких книг.

Читать Андрэ Стиля — это значит читать страницы живой летописи сегодняшнего дня. Писателя волнует не то, что было вчера, а то, что происходит сегодня, и то, что может совершиться завтра. И если он и заглядывает во вчерашний день, то лишь затем, чтобы извлечь уроки из него и научить, как надо повести борьбу, чтобы выиграть битву сегодня и подготовиться к сражениям завтрашнего дня.

«Первый удар» и «Конец одной пушки» — это яркое повествование о столкновениях докеров одного из портов атлантического побережья севера Франции с американскими оккупантами, перед которыми продажное правительство Франции гостеприимно распахнуло двери. Это роман о справедливом гневе французского народа против янки-империалистов, против тех, кто пытается лишить Францию её национальной независимости, хочет превратить страну в военный лагерь и сделать её ареной своих кровавых авантюр. Это роман о Франции борющейся, негодующей, о Франции непокорённой.

Докерам живётся тяжело. «План Маршалла» под корень подрезал национальную торговлю. В порт, превращённый в военную базу, редко заходят торговые суда.

Люди обречены на бездействие. Они живут в полуразвалившихся, жалких лачугах, а семейство Гиттонов — в доте, который сохранился как мрачное напоминание о днях немецко-фашистского засилья.

Умирает от голода и холода тётушка Фабиенна. Убегает от Гиттонов приёмыш Поль: он не хочет быть лишним ртом в голодающей семье. Жгучее чувство стыда и унижения испытывают докер Люсьен и его жена Жоржетта, отправляющие в Париж к чужим людям свою Жаннету, родную дочь, которую они не в силах прокормить. Нищета стучится в каждую хижину.

Но, как ни тяжело живётся портовым грузчикам, они не падают духом, им день ото дня становится яснее, кто виновник их бедственного положения. «Нищета — это янки», «Янки — это война»,— пишут на стенах домов патриоты. И докеры отказываются выгружать американское вооружение. «Лучше идти на смерть!» — решают они.

Возмущение французского народа против обнаглевших янки растёт. Уже мало разговоров и сетований. Люди обращаются к активным формам борьбы. Лозунг «Американцы, в Америку!», начертанный отважными французами на высокой стене базы подводных лодок, находит поддержку и у большинства населения городка.

Правительство всеми средствами пытается подавить растущее сопротивление народа, но снова и снова появляются надписи на стенах, распространяются листовки, призывающие к борьбе за национальную независимость Франции, организуются митинги.

Докеры занимают здание пустующей школы. Чёрные шеренги полицейских окружают дом, они хотят взять его жителей измором. Только под давлением протеста широких масс власти были вынуждены снять осаду школы.

Дружными усилиями портовые грузчики и крестьяне отбивают нападение на ферму Гранжона, землю которого хотели захватить американцы.

Во главе борьбы докеров за свои права, за национальную независимость страны, за мир стоят французские коммунисты. С необычайной силой и мастерством изображает их писатель в своих романах. Коммунисты — те же докеры, те же безработные. Связанные с народом, они становятся подлинными вожаками масс.

В главе «Резолюция Политбюро» Стиль описывает открытое партийное собрание. Коммунисты и беспартийные правильно воспринимают руководящие директивы партии, в которых говорится о неразрывной связи борьбы против перевооружения Германии с борьбой против американских оккупантов.

Особенно чётко и выпукло показан в книге образ растущего партийного руководителя, безработного докера Анри Леруа. Он отдаёт партийной работе все свои силы. Принципиальный, стойкий, требовательный к себе и другим, Леруа чутко прислушивается к голосу масс, к их запросам и нуждам. Ни на минуту не забывает он о том, насколько сложна и остра борьба трудящихся Франции за свои права, насколько ответственны задачи, стоящие перед коммунистами. Эта борьба требует от него больших знаний, опыта, и Анри Леруа учится.

«Ты с нетерпением ждёшь, какой ответ дадут на твой вопрос то учение и те учителя, которым ты стольким обязан... Такие вечера, когда всё глубже проникаешь в самую суть вещей, полны подлинной радости постижения, и пусть твой путь не всегда лёгок, но он всегда ведёт тебя вперёд, от «Франс нувель» и «Юма»[1] до нужных страниц в сочинениях Маркса, Энгельса, Ленина, Сталина или нашего Мориса».

Очень выразительны в романе образы французских женщин — верных, стойких, самоотверженных и жизнерадостных подруг. Такова Полетта, жена Анри Леруа. Скромная, горячо любящая своего мужа, она помогает ему нести бремя забот о семье, живо откликается на каждое событие разгорающейся борьбы докеров, и сама шаг за шагом втягивается в неё.

В своих книгах Стиль показывает, как нарастает возмущение против насилия американских захватчиков не только у рабочих, но и у крестьян, у служащих, у лиц, подобных Эрнесту Ламберу, домик которого американцы хотят снести, так как он мешает строительству их военного склада. Даже мадам Дюкен, верующая католичка из буржуазной семьи, узнав, что на американцев работают остатки гитлеровских выродков, присоединяет свой голос к голосам многочисленных сторонников мира.

Во второй книге, в главе «Чернильное пятно», писатель рассказывает о жизни французских школьников. Они голодны и плохо одеты. Им отведены самые худшие классы, в то время как детям оккупантов, которых привозят в школу на машинах, предоставлены специально отделанные помещения.

«Как и взрослые, дети очень хорошо чувствуют что-то неладное в появлении американцев. Они слышат разговоры взрослых, читают надписи на стенах, они сами многое понимают».

Писатель убедительно показывает, как в ходе борьбы растут и крепнут силы национального сопротивления. Всё новые и новые отряды трудящихся становятся под боевой стяг сторонников мира.

В романе «Конец одной пушки» Андрэ Стиль изображает могучий прилив народного возмущения. Попытки янки сгрузить на берег свою пушку терпят крах. Пушка летит в воды залива! Такова многозначительная концовка романа «Конец одной пушки».

Андрэ Стиль, главный редактор газеты «Юманите», кандидат в члены Центрального комитета Французской коммунистической партии, живёт большими интересами своего народа. Его творчество, проникнутое высокой идейностью, сплачивает простых людей Франции в их борьбе с ненавистными захватчиками.

Несмотря на происки реакции, пытающейся сорвать работу писателя, он трудится над созданием третьей книги — «Париж с нами». Андрэ Стиль — страстный патриот, он отдаёт все силы своего таланта делу борьбы за национальную независимость Франции, за мир и счастье народов.

---

[1] «Франс нувель» и «Юманите» (в разговорной речи сокращённо «Юма») — французские коммунистические газеты.

Юбилей служанки Анны

Ярослав ГАШЕК

Ярослав Гашек (1883—1923 годы) — классик чешской литературы, автор книги «Бравый солдат Швейк», получившей мировую известность.

В своих произведениях писатель безжалостно разоблачал моральное уродство, ханжество, лицемерие, своекорыстие и жестокость буржуазного мира. Произведения Гашека рассказывают о нравах того «цивилизованного общества», которое изгнано из народно-демократической Чехословакии.

Рассказ «Юбилей служанки Анны» был опубликован в 1908 году на чешском языке. На русском языке публикуется впервые.

ПРЕДСЕДАТЕЛЬ Общества охраны домашней прислуги супруга советника госпожа Краузова готовила к торжественному вечеру вступительную речь.

У секретаря Общества госпожи Тихово, супруги коммерческого советника, есть служанка Анна, которая прожила в этой семье полвека и воспитала за это время два поколения. Завтра она будет отмечать 50-летний юбилей своей верной службы. Анне уже исполнилось семьдесят пять лет. Всю жизнь она вела себя очень скромно и никогда не была лакомкой.

Итак, завтра ей предстоит получить от Общества золотой крестик, золотую десятикроновую монету, чашку шоколада и два пряника. Но это ещё не всё. Она выслушает торжественную речь госпожи Краузовой, а от своей хозяйки получит в подарок молитвенник.

О, если бы эта речь была у госпожи советницы готова! И зачем только надо ломать голову ради какой-то прислуги! Она уже исписала кипу бумаги, но всё это ещё далеко не то, чего бы ей хотелось.

Госпожа Краузова металась по комнате в горестном смятении. О чём ей сказать в своём выступлении? Разве о том, что теперь все служанки состоят в Обществе и добиваются выходного дня и свободного вечера? Ну и времена наступили! Можно с ума сойти от этих прислуг!

Раньше каждый мог влепить служанке затрещину и вышвырнуть её на улицу...

Госпожа советница уселась за письменный стол и начала усердно натирать виски мигреневым карандашом.

Вот, например, взять её служанку. Мерзавка завела себе любовника, который снабжает её книгами! Нахалка, она смеет заниматься самообразованием!

Эти мысли настолько расстроили советницу, что она снова прибегла к помощи мигреневого карандаша.

И зачем напрасно нервничать, вместо того чтобы готовить речь? Ведь она уже столько раз выступала в Обществе охраны труда служанок!

Да, но на этот раз ей хотелось бы сказать что-то новое, свежее, впрочем... Видно, придётся снова начать с господа бога. Владыка небесный всегда полезен служанкам.

Молись и работай! Ах, вот если бы можно было произнести это по-латыни! Непременно надо спросить у мужа, как только он явится домой! Конечно, она так и начнёт свою речь:

«Молись и работай!»

Госпожа Краузова присела за стол и начала писать:

«Молись и работай! — Какая прекрасная фраза! — Без молитвы нельзя успешно трудиться, быть честным, и вот... Эта божья истина нашла своё воплощение в нашей юбилярке. Пятьдесят лет она усердно молилась, за что всевышний и провёл её через все жизненные испытания. Поэтому сегодня она может отпраздновать пятидесятилетний юбилей своей неутомимой работы, за что её ждёт награда на небе и на земле! (На небе — царство небесное, на земле — золотой крестик, золотая десятикроновая монета, чашка шоколада и два пряника.)

Молись и работай! Наша юбилярка трудилась пятьдесят лет, и теперь она может видеть плоды своего усердия! (Золотая десятикроновая монета равняется пятистам крейцерам, итого за каждый год тяжкого труда — десять крейцеров [1].)

Но кроме того она пятьдесят лет усердно молилась господу богу, никогда не танцевала, не ходила в театр, не читала плохих книг. Она знала только молитвенники, которые направляли её на верный путь все эти пятьдесят лет, учили покорности, любви к господам, беспрекословному послушанию.

Молись и работай! Анна всегда экономила хозяйское добро, даже ложечки соуса не вылила в раковину! Она остерегалась напрасных надежд, не дружила с чужими служанками, избегала лишних разговоров, не сплетничала про своих господ, а молитвы подкрепляли её и отвращали от лакомств.

Обратите внимание, дамы, на эту старушку! Она всегда была твёрдо уверена в правоте своих господ, она искоренила в себе злые побуждения и была по-настоящему набожна, молчалива. У неё было мягкое сердце, и я уверена, что она частенько размышляла о человеческих слабостях, а в свободную минуту — о смерти, о судном дне и о наказаниях за грехи. Перед сном она всегда усердно молилась, чтобы господь бог направил её на путь истинный.

Покорной и смиренной её видели два поколения славной семьи коммерческого советника Тихово. Анна была чиста сердцем и помыслами, благодарна за каждый кусочек, полученный от ласковых хозяев. Она всегда целовала в знак глубокой признательности щедрую руку госпожи или господина. Так она вела себя все пятьдесят лет. Она ни разу ничего не украла и любовно берегла доверенные ей вещи.

Она трудилась за пять золотых в месяц, из которых экономила за счёт ужина на посещение Святой горы, куда с милостивого разрешения хозяев ездила ежегодно. А оттуда ещё привозила своим господам подарки, которые свидетельствуют о чистоте её души. Она сама утверждает, что была бы счастлива отказаться от еды и питья, только бы иметь возможность без конца молиться и хвалить нашего господа бога...»

Оторвавшись от бумаги, супруга советника углубилась в раздумье. Как всё это будет завтра? Несомненно, о её выступлении появится заметка в католической печати! Потом она издаст свою речь брошюркой под заголовком «Послание к прислугам».

Быть может, после этого служанки перестанут выплескивать остатки в раковину, вспомнив о любезной богу жизни юбилярки.

— Пришла супруга советника Тихово, прикажете принять? — Не успела горничная получить ответ, как в комнату ворвалась пропахшая всевозможной парфюмерией госпожа Тихово и со слезами на глазах бросилась в объятия председателя Общества.

— Представьте себе, какая неприятность! — всхлипнула она. — Наша юбилярка только что умерла!

Затем госпожа Тихово немного успокоилась, перестала плакать и со злобой продолжала:

— Я её послала в подвал за углем. Сами понимаете, семидесятипятилетнего человека жаль выкинуть на улицу, но если я её кормлю, так она должна работать. А она, подлая, падает с мешком угля с высокой лестницы и так разбивается, что к утру испускает дух! И это как раз перед нашим торжеством! Представьте себе, какой скандал!.. Так, вдруг, ни с того, ни с сего срывается наш вечер! Ведь я ради юбилея заказала себе прекрасное платье! Похороны-то будут стоить не меньше тридцати золотых, а у покойницы на книжке только двадцать пять!

Супруга советника Краузова начала тереть виски мигреневым карандашом. В отчаянии она взглянула на исписанные листы бумаги и, вздохнув, сказала:

— Похоже на то, как будто она это нарочно нам подстроила...

Перевёл с чешского
О. КОЧАРОВ

[1] Крейцер равен 1 копейке.

ДЕТСКИЙ РЕВМАТИЗМ И ЕГО ПРЕДУПРЕЖДЕНИЕ

Профессор В. И. МОЛЧАНОВ
Действительный член Академии медицинских наук, заслуженный деятель науки

ЕЩЁ недавно считали, что ревматизм — болезнь взрослых, болезнь главным образом пожилых людей и стариков и что у детей он встречается редко. Такой взгляд широко распространён и сейчас среди родителей и педагогов. Поэтому они зачастую не обращают внимания на появление у детей симптомов ревматизма.

В настоящее время доказано, что дети и подростки заболевают чаще, чем взрослые. Ревматизм взрослых нередко является продолжением или последствием того заболевания, которое началось ещё в детском возрасте.

Ревматизм рассматривается как общее заболевание с поражением многих органов. Но чаще и сильнее всего поражаются сердце и кровеносные сосуды. Поражения суставов нередко отсутствуют или появляются позднее, после заболевания сердца.

Около половины всех случаев ревматизма приходится на детей школьного возраста и подростков; очень редко это заболевание встречается в раннем возрасте (до 3 лет) и у пожилых людей (после 40 лет).

Ревматизм — болезнь очень тяжёлая и даже опасная. И чем моложе заболевший ребёнок, тем тяжелее она протекает. Тяжёлое течение ревматизма зависит от степени поражения сердца. В результате острого поражения развивается порок клапанов сердца; такой порок вредно отражается на общем развитии ребёнка, резко снижает работоспособность.

Для того чтобы во-время распознать заболевание и предупредить болезнь, надо знать признаки ревматизма у детей.

Различают три главные формы ревматизма: 1) суставную, 2) сердечную и 3) нервную.

Суставная форма начинается у ребёнка обыкновенно сразу или спустя 1—2 недели после перенесённой ангины, гриппа, скарлатины или другой острой инфекционной болезни. У ребёнка появляется жар, опухоль и резкая боль в суставах. Раньше всего заболевают коленные, голеностопные, локтевые суставы, а затем ревматизм может поразить и мелкие суставы кисти руки, стопы и даже позвоночника.

Для ревматического поражения характерно прежде всего то, что боль и опухоль в одном суставе держатся недолго, обычно не больше 2—3 дней, в редких случаях затягиваются на 1—2 недели. Но, исчезнув в одном суставе, боль быстро переходит в другой, третий и так далее. Ревматизм, таким образом, как бы перескакивает, перелетает с одного сустава на другой; отсюда возникло и самое название болезни: «летучий ревматизм».

Другая особенность ревматического поражения суставов состоит в том, что, как бы ни были сильны боль и опухоль, они исчезают бесследно, заметных изменений в суставах не остаётся и движения восстанавливаются полностью.

Главная отличительная особенность ревматизма суставов — поражение сердца, которое обнаруживается или одновременно с заболеванием суставов или через некоторое время.

Ревматизм суставов не всегда протекает в виде острого приступа. Иногда повышение температуры и опухоль отсутствуют, ребёнок только жалуется на боль то в одном, то в другом суставе, причём боли эти скоро проходят.

Порой острый приступ кончается скоро, а поражение сердца обнаруживается значительно позже. В таких случаях ревматизм долго остаётся нераспознанным.

Ревматизм может поразить сердце без предшествующего заболевания суставов или заболевание суставов появляется тогда, когда в сердце имеются уже глубокие изменения. Это так называемая сердечная форма ревматизма. Начинается она или сразу в виде острого приступа или развивается постепенно, незаметно. Ребёнок жалуется на усталость, слабость при ходьбе, беганию, ему трудно подниматься по лестнице, появляется сердцебиение. При исследовании врач находит учащение пульса, расширение сердца, шум и другие признаки серьёзного заболевания.

Степень поражения сердца бывает различна. В одних случаях болезнь ограничивается лёгкими, едва заметными признаками поражения сердечной мышцы (так называе-

Физические упражнения укрепляют здоровье детей. На снимке: детский санаторий в Евпатории. Группа девочек занимается физкультурой.
Фото Б. Антонова

мый миокардит). Такое поражение может пройти бесследно. В других случаях одновременно с сердечной мышцей ревматизм поражает также внутреннюю оболочку и клапаны сердца (эндокардит); обычный исход такого поражения — порок клапанов. Наконец, может присоединиться воспаление и наружной оболочки сердца; это самая тяжёлая степень (перикардит). Больной чувствует сильную боль в области сердца, он испытывает мучительную одышку, губы, пальцы рук и ног синеют, лежать больному трудно, он принимает вынужденное полусидячее положение.

Нервная форма ревматизма проявляется в виде так называемой хореи. Болезнь начинается мало заметными признаками. Ребёнок делается раздражительным, плаксивым. Появляются лёгкие подёргивания в руках, лице. Ребёнок плохо держит предметы в руках, роняет ложку или чашку, начинает плохо писать. Дома и в школе принимают всё это за шалость и иногда даже наказывают ребёнка. Но подёргивания усиливаются, больному становится трудно ходить и правильно сидеть, речь делается непонятной. В тяжёлых случаях могут появиться параличи и почти полная потеря речи.

Приведу характерный случай. Леночка К., девяти лет, единственная дочь очень культурных родителей, начала вести себя необычно. Всегда аккуратная и послушная, она закапризничала. То долго одевается, то никак не может зашнуровать ботинки.

— Лена,— скажет ей мать,— ты опоздаешь в школу. Давай, я помогу тебе.

Но Лена с раздражением отвергает услуги матери, иногда расплачется при этом. То же происходило и в школе. В тетрадях появились кляксы, девочка начала отвечать невпопад. Однако вместо того, чтобы задуматься над необычным поведением ребёнка, учительница сделала Леночке выговор, после чего состояние её ухудшилось ещё больше. Лишь спустя 3 недели от начала болезни врач выяснил, что у девочки хорея.

Хорея при правильном лечении проходит в 1½—2 месяца. Заметных последствий в нервной системе болезнь обычно не оставляет. Беспорядочные движения и параличи — всё бесследно исчезает. И здесь, так же, как при суставной форме, опасность грозит больному главным образом со стороны сердца.

Хорея наблюдается почти исключительно у детей и подростков. При этом у девочек она бывает в два раза чаще, нежели у мальчиков. Сущность заболевания заключается в ревматическом поражении некоторых отделов головного мозга.

Хорея, а также и другие формы ревматизма редко ограничиваются одним приступом. После первого иногда следует второй, третий; у больного в течение жизни может быть 4—6 приступов и более. В одних случаях приступы следуют один за другим очень быстро, в других — через большие промежутки времени, даже спустя несколько лет. Каждый новый приступ усиливает поражение сердца, вследствие чего состояние больного ухудшается.

Но было бы неправильно считать, что детский ревматизм — неизлечимая болезнь. Можно привести немало примеров, которые показывают, что ребёнок, больной ревматизмом, несмотря на частые приступы и тяжёлое течение болезни, выздоравливает настолько, что заканчивает учение в средней школе, поступает в вуз, занимается лёгкими видами спорта и физкультурой. Но для этого необходимо, чтобы родители при первых же признаках болезни немедленно обращались к врачу и точно исполняли все предписания по режиму и лечению больного.

Вот один из подобных примеров. Вера К., десяти лет, поступила в детскую клинику по поводу первого приступа суставной формы ревматизма, который закончился пороком клапанов сердца. Через год — второй приступ, перикардит, плеврит. Состояние было крайне тяжёлое, поправлялась больная очень медленно. Через 6 месяцев — хорея. После второго приступа девочка пролежала в постели около десяти месяцев, была в санатории, а затем стала ходить в школу, вначале с перерывами. Мать Веры с замечательной точностью исполняла все предписания лечивших девочку врачей. В дальнейшем больная не только окончила среднюю школу, но поступила в университет; кроме того занималась лёгкими видами спорта.

Ревматизм может поразить лёгкие, плевру, брюшину, почки, печень, периферические нервы и другие органы. Под кожей на голове и на конечностях иногда появляются плотные узелки. Такие узелки, как и хорея,— особенность детского ревматизма; у взрослых они не наблюдаются.

Таковы признаки ревматизма у детей.

Причины, вызывающие эту болезнь, до настоящего времени с точностью ещё не изучены.

По мнению большинства учёных, ревматизм вызывается стрептококком, но при особом состоянии организма, а именно: при повышенной чувствительности к стрептококку со стороны суставов и сердечно-сосудистой системы. Такое состояние развивается в результате повторных заражений стрептококком, например, при ангинах, гриппе, скарлатине и других стрептококковых заболеваниях.

Предрасполагающими условиями для заболевания ревматизмом являются хронические катарры зева и носоглотки, неблагоприятные жилищно-бытовые условия, быстрые переходы от тепла к холоду, переутомление.

Как предупредить заболевание ребёнка?

Поскольку микроб, вызывающий ревматизм, неизвестен, не может быть и речи о каких-либо предохранительных прививках, наподобие тех, которые применяются, например, при дифтерии. На первом плане стоят общие предупредительные меры, которые проводятся по отношению ко всем заболеваниям у детей, а именно: достаточное и полноценное питание, широкое пользование свежим воздухом, разумно проводимое закаливание организма, физические упражнения, занятия спортом. Опытом доказано, что все эти меры делают детей физически крепкими, здоровыми, устойчивыми по отношению к инфекциям и другим вредным влияниям, в том числе и по отношению к ревматизму.

Необходимо оберегать детей от заболеваний ангиной, гриппом, после которых, как показывают наблюдения, нередко развивается ревматизм.

Дети, часто болеющие ангинами и катаррами верхних дыхательных путей, должны находиться под систематическим врачебным наблюдением. Лечение хронических катарров зева и носоглотки также является одной из мер, предупреждающих заболевания ревматизмом.

Но если ребёнок заболел ревматизмом, надо предупредить тяжёлое течение болезни.

Первая и самая важная предупредительная мера — это покой и строго постельное содержание больного при широком доступе свежего воздуха. Комнату необходимо тщательно проветривать. Пища должна быть разнообразной, лёгкой и питательной, с достаточным содержанием витамина С, т. е. аскорбиновой кислоты. Лекарственное лечение назначает и проводит врач.

В домашней обстановке выполнить все эти требования не всегда бывает возможно. Поэтому ребёнка в острой стадии болезни лучше положить в больницу: там ему обеспечат надлежащий уход и лечение. Сколько времени больной должен оставаться в больнице, в частности, как долго ему придётся соблюдать строгий режим, зависит главным образом от характера и степени поражения сердца. Во всяком случае, падение температуры до нормы и исчезновение острых воспалительных явлений, например, в суставах, не могут служить показателями для отмены постельного режима. В среднем ребёнок при острой стадии ревматизма должен находиться в постели около 1½—2 месяцев.

Переход от строго постельного содержания к режиму здорового ребёнка должен производиться постепенно и с большой осторожностью. Преждевременное разрешение больному вставать с постели может ухудшить состояние сердца и даже вызвать новый приступ болезни. С другой стороны, после того, как исчезли все острые явления и болезнь перешла в так называемый междуприступный период, нецелесообразны слишком большие ограничения в режиме, например, запрещение ходить в школу, заниматься лёгкими видами физкультуры и спорта. Необходимо только считаться с особенностями данного ребёнка и следить за тем, как его сердце и сосудистая система отзываются на всякое новое увеличение физической нагрузки.

Широкое проведение в жизнь противоревматических мероприятий возможно лишь в общегосударственном масштабе. У нас в СССР при Министерстве здравоохранения создан Всесоюзный комитет по изучению и борьбе с ревматизмом; во всех республиках существуют республиканские, краевые и областные комитеты. При всех комитетах имеются детские секции. В Москве устроена специальная клиника для детей, больных ревматизмом, во многих городах имеются ревматические отделения в детских больницах, а в поликлиниках — противоревматические кабинеты для наблюдения за больными детьми, когда они находятся дома.

В борьбе с детским ревматизмом должны принять активное участие не только врачи, но и педагоги, родители и вся советская общественность.

ВОССТАНОВЛЕНА НА РАБОТЕ

Звонлова М. С. (Нарофоминск, Московской области) написала письмо в редакцию о нечутком отношении к ней уполномоченного по заготовкам Тузлукова.

«Несмотря на то,— пишет она,— что я проработала в системе Министерства заготовок десять лет, он без всякого повода уволил меня с работы. А представители из РКК формально подошли к разбору моего дела, встали на сторону ретивого администратора».

Изложенные факты в письме М. С. Звонловой расследованы. Статистик Звонлова М. С. восстановлена на прежней работе.

НЕПОРЯДКИ В РАБОТЕ ДЕТСАДА УСТРАНЕНЫ

Работница Ермоленко писала, что в детсаде № 76 электросети города Иваново работа поставлена плохо. Заведующая Е. А. Жилова грубо обращается с детьми и работниками. В детском саде пользуются старыми методами воспитания.

Факты, изложенные в письме тов. Ермоленко, подтвердились.

По сообщению заведующего дошкольным сектором облоно тов. Орловой, заведующая детсадом Жилова за грубость и плохое руководство от работы освобождена. Воспитательнице Орлеанской за непедагогические приёмы воспитания детей сделано предупреждение.

В настоящее время в детсаде работает новая, опытная заведующая. Отдел народного образования регулярно наблюдает за работой детсада.

ПОМОЩЬ ОКАЗАНА

Гражданка Бакуменко А. И. (Харьковская область) написала в редакцию письмо о затруднительном материальном положении её семьи, потерявшей кормильца. Дом пришёл в негодность и требовал капитального ремонта.

По сообщению председателя исполкома Злочевского районного совета, правлением колхоза семье А. И. Бакуменко оказана помощь. Выданы продукты питания, на постройку дома выписано 5 кубометров лесоматериалов. Для выкупа лесоматериалов Отделом социального обеспечения выдана единовременная денежная помощь.

О ДУХОВЫХ УТЮГАХ

Читательница журнала В. М. Павликова (Московская область) спрашивает, почему из продажи совершенно исчезли духовые утюги, нагревающиеся углем, которые удобны, дёшевы и необходимы в хозяйстве.

По сообщению заместителя начальника Управления по торговле нефондируемыми промтоварами Министерства торговли СССР, духовые утюги действительно выпускались в недостаточном количестве. В настоящее время перед промышленностью поставлен вопрос об увеличении выпуска этих утюгов. Производство духовых утюгов будет организовано на заводах Министерства чёрной металлургии и Министерства станкостроения.

РАСТОЧИТЕЛЬСТВО ПРЕСЕЧЕНО

Т. А. Кочева пишет в редакцию: «...Мы хорошо знаем: для того, чтобы наша страна росла и крепла, каждый из нас должен соблюдать во всём строгую экономию. А вот работники торговой сети города Молотова не знают этой простой истины. В магазинах продают муку населению в мешочках, сшитых из дорогой белой материи».

По сообщению заместителя начальника Главного управления Госторгинспекции, на директора Орджоникидзевского торга города Молотова Назарова наложено дисциплинарное взыскание.

О ЖЕНСКОЙ ОБУВИ

Работницы Новосибирского областного управления Министерства трудовых резервов обратились в редакцию «Работницы» с просьбой поставить перед соответствующими организациями вопрос о выпуске женской модельной и простой обуви на среднем каблуке.

На наш запрос начальник Главного управления обувной промышленности тов. Мурванидзе сообщил:

«Производство женской обуви со средним каблуком на предприятиях Министерства лёгкой промышленности СССР организовано. Выпуск этой обуви составляет в настоящее время 39,5 процента к общему выпуску женской обуви и 50 процентов к выпуску модельной женской обуви».

Письмо в редакцию

ПРОСИМ ОТКРЫТЬ ДЕТСКИЙ САД

В городке Метростроя, на станции Лось, Мытищинского района, живут не только граждане, работающие на строительстве Московского метрополитена или на железнодорожном транспорте, но и граждане, имеющие разные специальности и работающие в Москве, в Мытищах и т. д. на разных фабриках, заводах, в артелях и учреждениях. Матери, работающие на Метрострое, имеют возможность устроить своих детей в детские сады Метростроя. Мы, работницы-неметростроевки, в затруднительном положении. Детсада Министерства просвещения, который призван принимать детей от матерей, работающих на разных фабриках и заводах, в городке на станции Лось нет. Многотысячное население — и ни одного детсада Министерства просвещения! Многие работницы бросают из-за этого работу и превращаются в домашних хозяек. А иные женщины и не пытаются поступать на работу, зная, что ребёнка деть некуда. Женщины, имеющие специальности, теряют свою квалификацию, а Родина теряет нужных, а иногда и ценных работников. Выбор у женщин-матерей один: или иди работать и оставляй ребёнка без надзора или сиди дома. Многие работающие матери обращались в Бабушкинский горсовет, в Мытищинский РОНО, но помочь нам не смогли.

На днях в Лоси открыли второй детсад Метростроя. В день открытия из соседних домов прибежали ребятишки, у которых родители — неметростроевцы, и, прилепившись к забору детсада, смотрели, как другие малыши возят тележки по дорожкам, посыпанным жёлтым песком, ловят мяч, лазят по специально устроенным для них заборчикам, играют в голубых песочных ящиках.

Мы, женщины, не работающие на Метрострое, просим Министерство просвещения построить и для наших малышей детсад у нас в городке, на станции Лось.

Мы охотно поможем строителям детсада своим личным трудом, мы охотно поможем руководителям детсада озеленить участок, посадим фруктово-ягодный сад, украсим комнаты для ребят цветами, вышивками и всем тем, что смогут сделать руки женщин. Мы привлечём своих мужей, попросим их, чтобы они на тех участках, где работают, добились шефства над новым детсадом. Общими усилиями сделаем новый детсад учреждением, достойным Московской области.

От имени женщин-матерей:
Заварзина работница артели, почтальон Дикая, надомница Банникова, работница орса Анисимова, работница-швейница ателье Санина, работница бумажной фабрики Чиркина, домашняя хозяйка Усачёва, работница службы путей Метрополитена Гринина.

На первой странице обложки: Работницы бригады отличного качества фабрики «Парижская Коммуна» Нина Ларина, Галя Беликова, Люба Раевская вместе со своим бригадиром Зоей Мочаловой (справа) собрались в клубе фабрики, чтобы обсудить новые обязательства, которые они берут на себя в честь 35-й годовщины Великой Октябрьской социалистической революции.

Фото Ю. Чернышёва

К этому номеру даётся бесплатное приложение: выкройка платья-костюма.

Главный редактор — А. Г. АБРАМОВА. Редакционная коллегия: В. А. ГЕРАСИМОВА, М. М. КАГАНОВИЧ, Л. Е. КАРАСЕВА, Е. В. КОНОНЕНКО, Е. Д. МИШИНА, А. А. СЕВЕРЬЯНОВА, Н. Н. ШУЛЬГИНА (зам. главного редактора).

Адрес редакции: Москва, ул. «Правды», 24. **Оформление А. Кохова.**

№№ телефонов: зав. редакцией и отдела оформления — Д 3-34-79, отдела писем — Д 3-38-15, отдела литературы — Д 3-30-01.

А 06021. Подписано к печ. 9/IX 1952 г. Изд. № 749. Формат бум. 60×92⅛. 2,75 бум. л.— 5,50 печ. л. Тираж 300 000. Заказ № 2182.

Типография газеты «Правда» имени Сталина. Москва, ул. «Правды», 24.

КОЛЫБЕЛЬНАЯ

(Для голоса с фортепиано)

Слова Павла КУДРЯВЦЕВА

Музыка Бориса КАРАХАНА

1

Расцветает край родной,
И светлы дороги.
Спи, мой мальчик дорогой,
Тихо, без тревоги.

Голубая тень ветвей
Падает на раму.
Засыпай, дружок, скорей,
Обнимая маму.

2

Засыпай, мой мальчик, спи,
Спи, орлёнок милый,
Для тебя светлы пути —
Набирайся силы.

В небе ярче и светлей
Звёзды заблистали,
Безмятежный сон детей
Охраняет Сталин.

3

Спи, сынок, расти большим,
Крепни год от года.
Будешь ты достойный сын
Своего народа.

Подрастёшь, взлетишь орлом,
Вольным и могучим...
Спи. Затихло всё кругом
Перед днём кипучим.

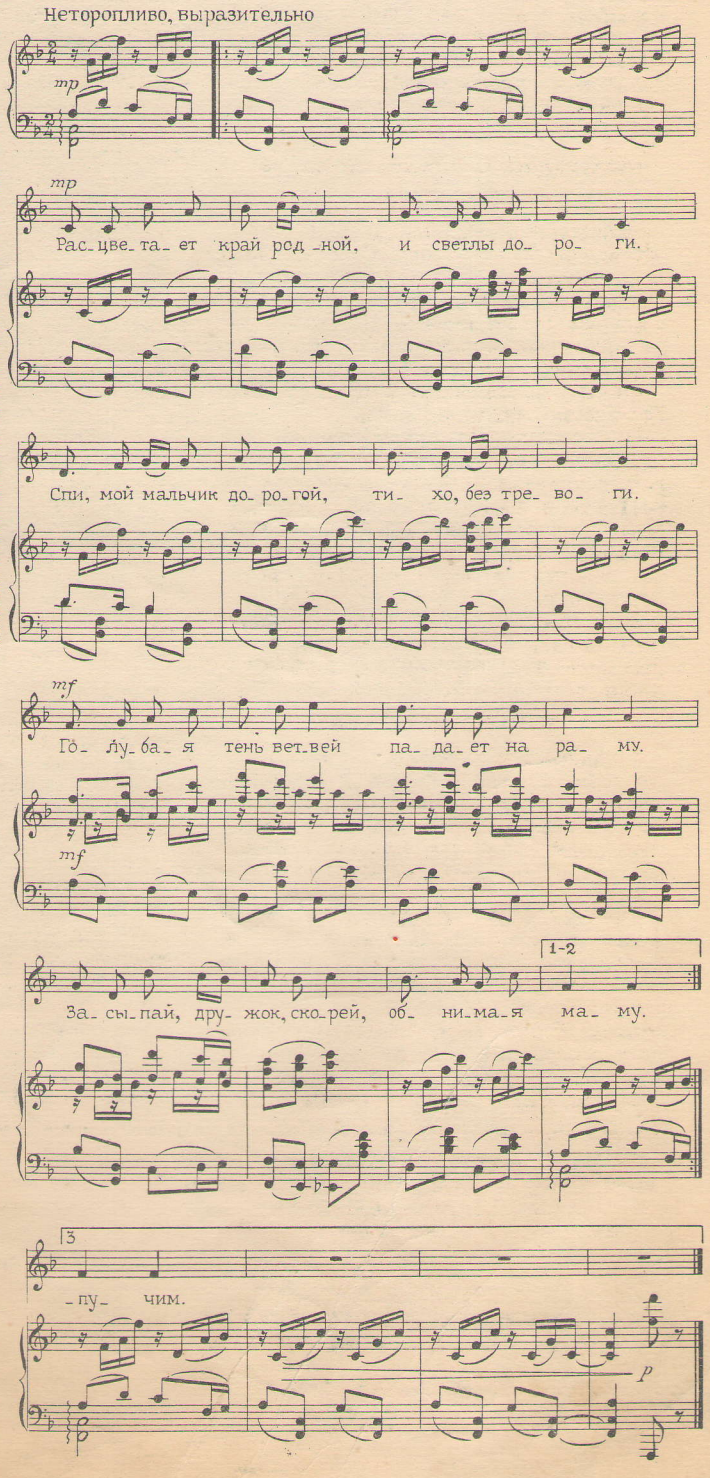

Цена номера 80 коп.

ДЗЕРЖИНСКОГО 13
АКСАКОВУ
1.,12 РАБ

Министерство легкой промышленности СССР · Главобувьсбыт

Детская ОБУВЬ

РАЗНООБРАЗНЫХ МОДЕЛЕЙ,
удобная и прочная

ИМЕЕТСЯ В ПРОДАЖЕ ВО ВСЕХ СПЕЦИАЛИЗИРОВАННЫХ ОБУВНЫХ МАГАЗИНАХ